



imagePROGRAF TX-4000/TX-3000/TX-2000

Setup Guide

ENGLISH

Read this manual before attempting to operate the printer. Keep this manual for future reference.

Guide d'installation

FRANÇAIS

Lisez ce manuel avant d'essayer d'utiliser l'imprimante. Conservez ce manuel pour toute consultation ultérieure.

Guia de configuração

PORTUGUÊS

Leia este manual antes de tentar operar a impressora. Guarde este manual para referência futura.

Guía de configuración

ESPAÑOL

Lea este manual antes de intentar operar la impresora. Conserve este manual a mano para futuras referencias.



Caution • Instructions in this Setup Guide show the TX-4000 printer. Note that your printer may look different from these illustrations in some cases. However, the basic operations are the same.

Before Setting Up the Printer

In order to ensure that this product is used safely, be sure to read the precautions.

-> [Quick Guide \(separate manual\)](#)

Confirming the Installation Space

It is recommended that you reserve space of the following dimensions to allow you to work around the printer. Check the completed image of the printer you purchased and make sure you have enough space to install the printer.

Important • The printer stand and roll unit may be options depending on the model. Care is required because the required space may differ depending on whether or not the options are used.
 • The space required in front of the printer differs on how the basket supplied with the printer stand is used. This shows the installation space when used in the position in the illustration.

TX-2000

Installation space (W x D x H)

• When not using the stand
 59.5 x 56.5 x 40.2 inches (1510 x 1434 x 1020 mm)

• When using the stand
 59.5 x 66.3 x 61.5 inches (1510 x 1684 x 1560 mm)

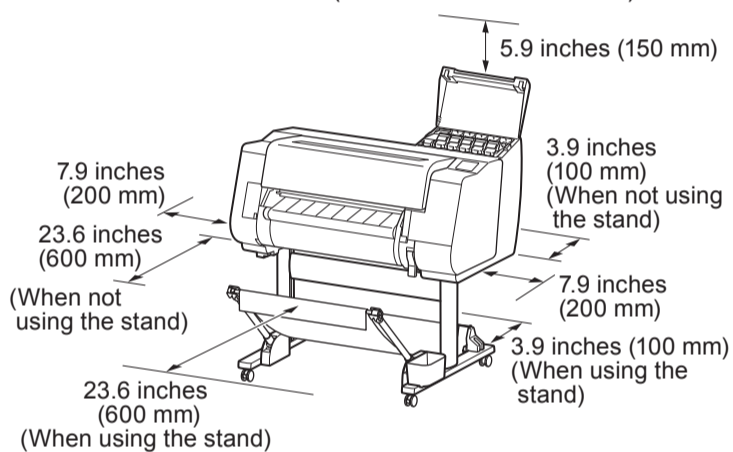

TX-3000

Installation space (W x D x H)

70.5 x 66.3 x 61.5 inches (1790 x 1684 x 1560 mm)

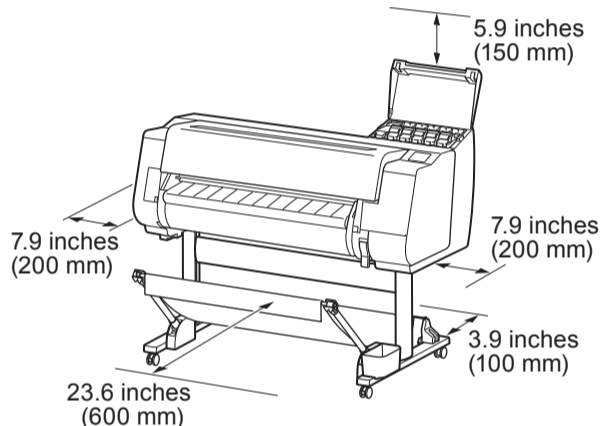

TX-4000

Installation space (W x D x H)

78.5 x 66.3 x 61.5 inches (1993 x 1684 x 1560 mm)

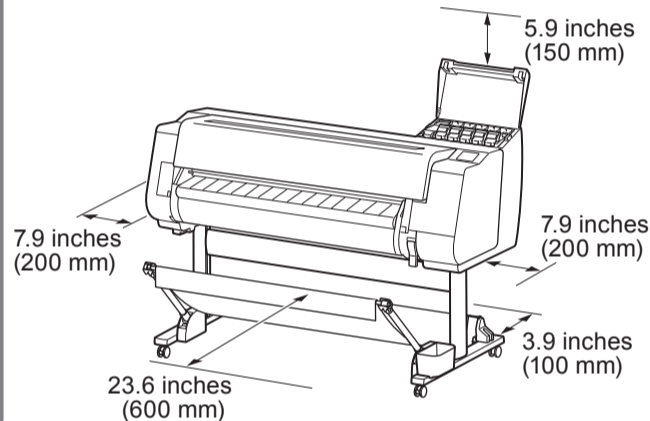

Overview of Setup

Set up the printer using the following procedure.

- * Assemble the Stand (P.3) * Refer to the separate manual
- Attach the Alignment Rod (P.3)
- Install the Printer (P.3)
- * Attach the Roll Unit (P.5) * Refer to the separate manual
- * Attach the Basket (P.5) * Refer to the separate manual
- * Assemble the Stacker (P.5) * Refer to the separate manual
- Turn On the Printer (P.5)
- Install the Ink Tanks (P.7)
- Install the Print Head (P.9)
- Load the Paper (P.10)
- Perform Print Head Adjustment and Select the Connection Method (P.11 ~ 12)
 • Connect to the Printer

• Check this also after setup is complete.

- Storage Locations (P.13)
- How to Display the Online Manuals (P.14)

If an error message appears during setup or other problems occur, refer to "Responding to Messages" on p.14.

• Windows is a trademark or registered trademark of Microsoft Corporation in the U.S. and/or other countries.

Package Contents

● Printer

- A. Printer
- B. Paper for adjustment
- C. Setup Guide (this manual)
- D. Starter ink tanks (C, M, Y, MBK, BK)
- E. Set of CD-ROMs
- F. Set of printer documentation
- G. Print head
- H. Power cord
- I. Holder stopper*
- R. 3-inch paper core attachment (x 2)

* The holder stopper is used when loading roll paper.
For details, refer to the Online Manual.

● Stand

Only included with models where the stand is included as standard. Furthermore, it may be packaged in a separate box depending on the region where you purchased the printer.

- J. Stand leg L
- K. Stand leg R
- L. Stand stay
- M. M4 hex screw (x 9)
- N. M8 hex screw (x 4)
- O. M8 Allen wrench
- P. M4 Allen wrench
- Q. Accessory pocket

● Basket

These items might not be included depending on your region.

- S. Rod holder (x 2)
- T. Basket arm (x 2)
- U. M4 Hex screw for basket arm (x 4)
- V. Basket rod / Basket cloth
- W. Basket locking support (x 2)

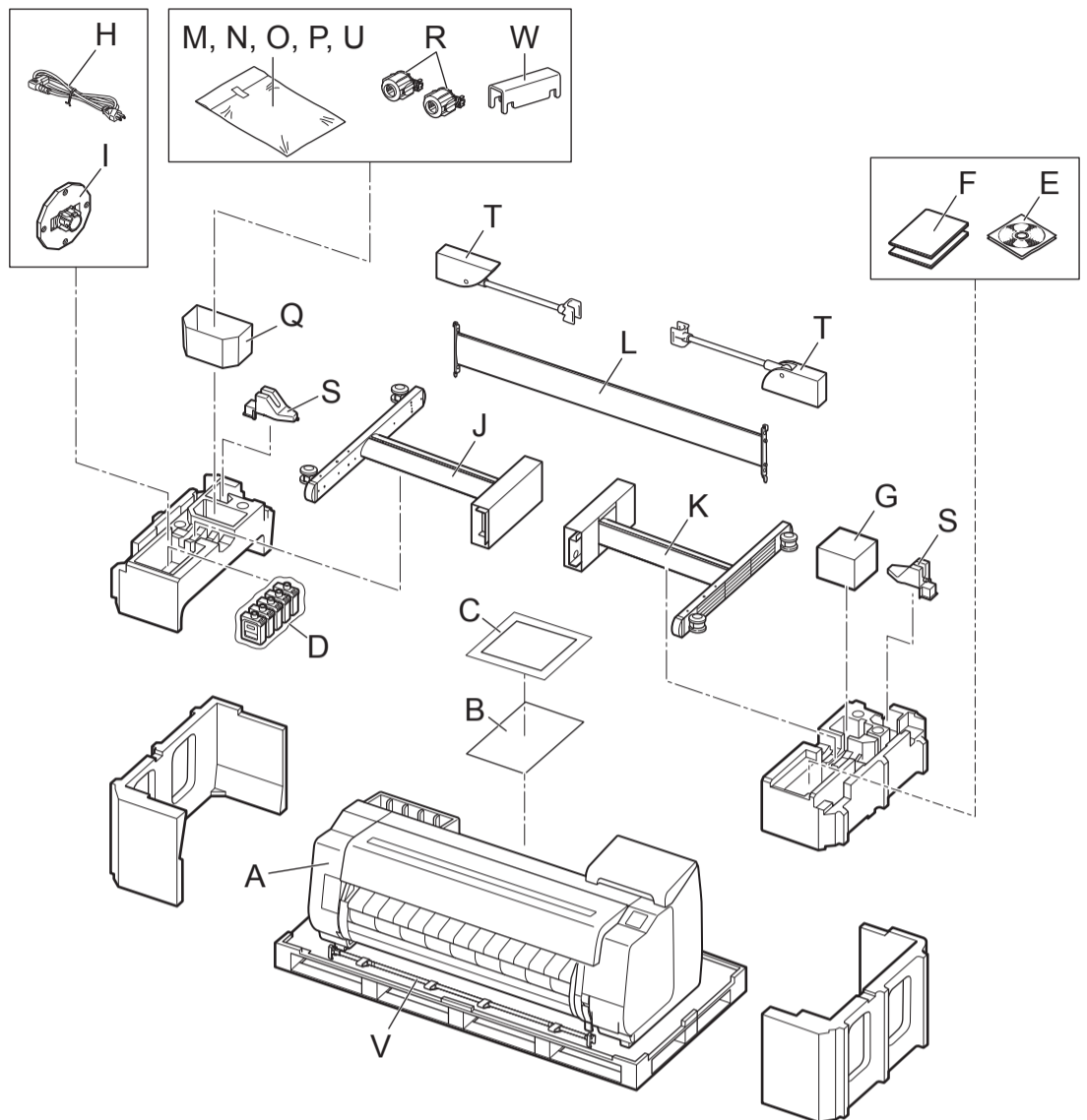

Note • Some items are included with the printer but not described in this manual. Keep these items in a safe place after setup because they are used in various printing applications.

- For instructions on the included items not described in this manual, refer to the Online Manual. ("How to Display the Online Manuals" on p.14)
- A cable to connect the printer to a computer is not provided with the printer.

● Roll Unit

Depending on your region, these might be included as standard or they might be available as optional accessories. Refer to the included setup guides for details on the products included in the boxes.

● Stacker

The Manuals Supplied with This Printer

The following manuals are included with this printer.

* Might not be included depending on your region and selected purchase options.

Printed Manuals

Setup Guide (this manual)

Describes how to setup the printer.

Printer Stand Setup Guide*

Roll Unit Setup Guide*

Stacker Setup Guide*

Describes how to assemble the optional accessories.

Quick Guide

Contains information related to warnings for using this product safely and information related to replacing paper, ink tanks, and the print head.

Electronic Manuals

Online Manual

This manual describes advanced usage of the printer such as paper saving tips, how to print a poster and banner with the supplied software and print quality adjusting method, in addition to the basic instructions for printing on roll paper or cut sheet.

To view the electronic manuals, refer to "How to Display the Online Manuals" (p.14).

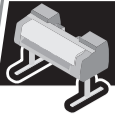

Assemble the Stand

- When using the stand
 - > Assemble the stand on which you will install the printer by referring to the [Printer Stand Setup Guide \(separate manual\)](#).
- When not using the stand
 - > Proceed to "Install the Printer".



Attach the Alignment Rod

1 Attach the rod for aligning the printer to the stand.

When using the basket included with the stand

1. Prepare the basket rod (cord side).
2. Hook the basket rod onto the supporting plates of the stand legs. Attach such that the protrusions (A) on the basket rod are facing towards you.

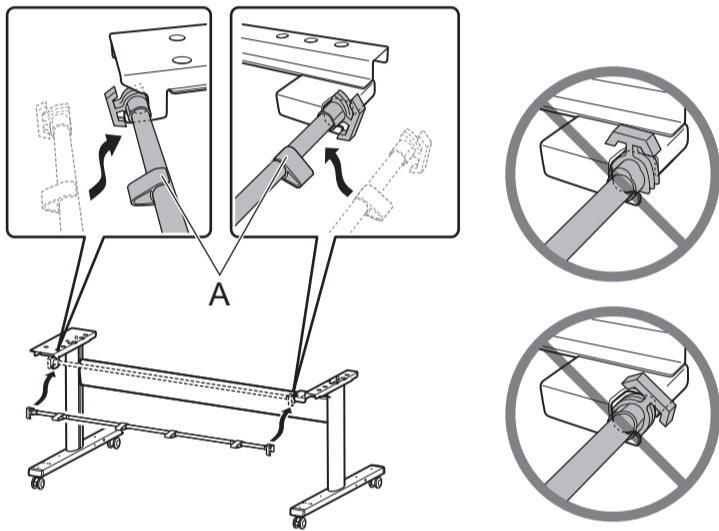

When using the stacker

1. Open the stacker box and take out rod 2.
2. Hook rod 2 onto the supporting plates of the stand legs. Attach such that the holes (A) on rod 2 are facing up.

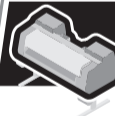
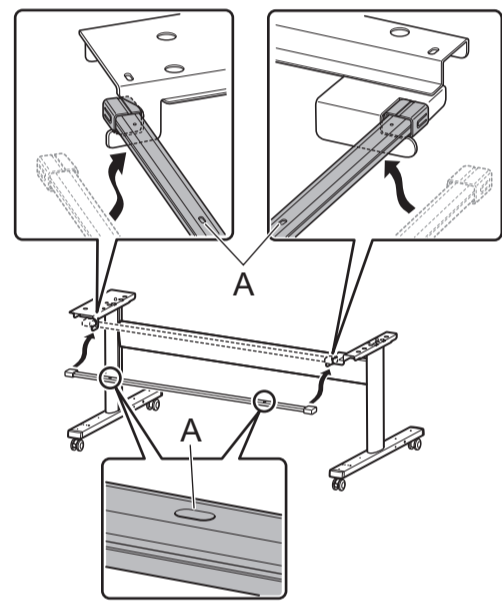

Install the Printer

1 Remove the packaging material.

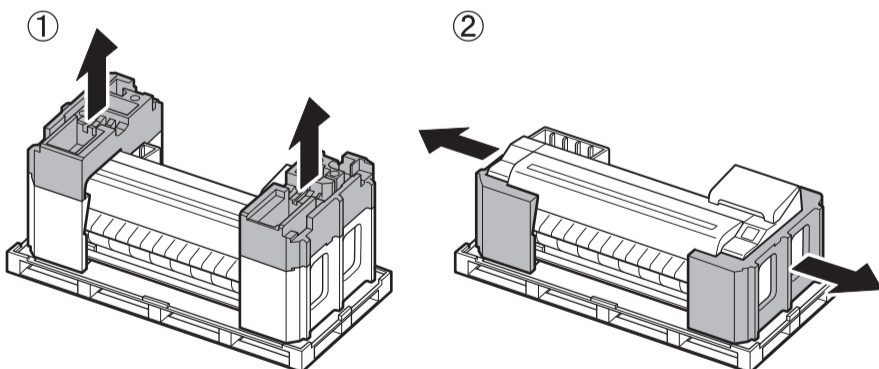

2 Remove all of the tape and other packaging material. Open the top cover (A) and output guide (B), and then remove the tape affixed to the roll holder.

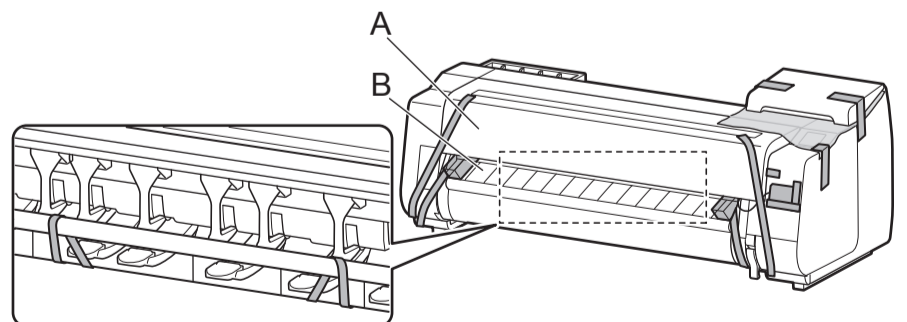

3

With 3 people holding the carrying handles under the printer on both ends, lift the printer.



- Moving the printer requires at least 6 people, 3 on either side. Be careful to avoid back strain and other injuries due to the weight of the printer.
- <Printer weight (printer only)>
- TX-4000 : Approx. 211 lb (96 kg)
 - TX-3000 : Approx. 191 lb (87 kg)
 - TX-2000 : Approx. 163 lb (74 kg)

- When moving the printer, firmly grasp the carrying handles (A) under each side. Holding the printer at other positions is dangerous and may cause injury and damage if the printer is dropped.

- When setting the printer down temporarily, make sure to put the printer on a flat, stable place.

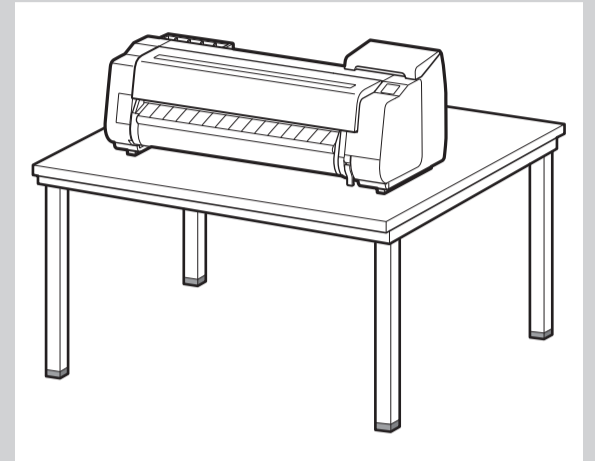
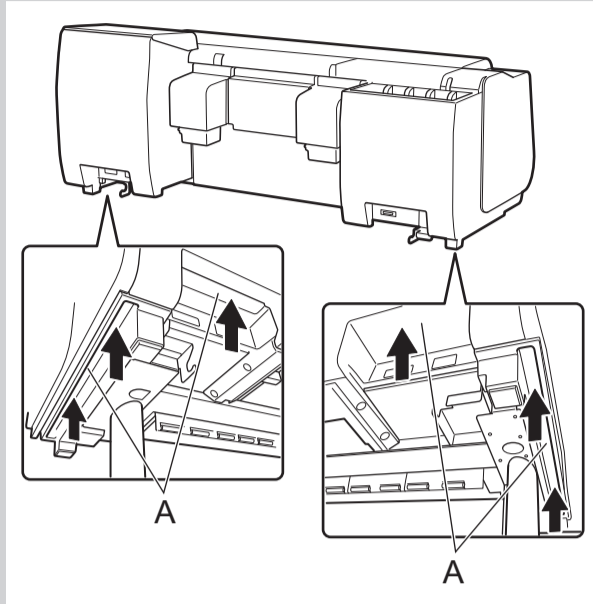

- When standing the printer up, make sure the side with the control panel is up, and place cardboard or other material underneath to prevent scratching. Furthermore, make sure that the weight of the printer is taken by the corner of the printer. If the weight is taken by any other part of the printer, the printer may become damaged.

- When standing up the printer or supporting the printer, hold the metal parts of the printer. If you hold a plastic part, the printer may become damaged.

- Carrying the printer with only the center of the printer loaded may cause damage to the printer.



4

Align the position of the printer.

When using the basket included with the stand

Place the printer on the stand such that the protrusion (A) for aligning the position of the printer under the rear side of the printer is aligned with the position of the black marker on the stand rod attached to the supporting plate.

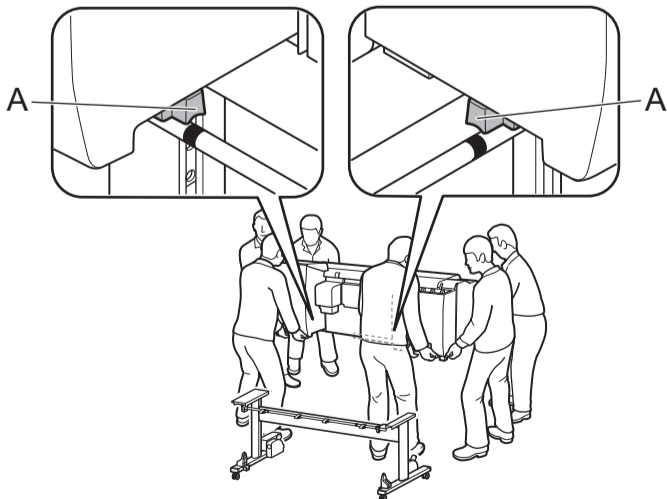

When using the stacker

Place the printer on the stand such that the protrusion (A) for aligning the position of the printer under the rear side of the printer is aligned with the position of the holes on rod 2 attached to the supporting plate.

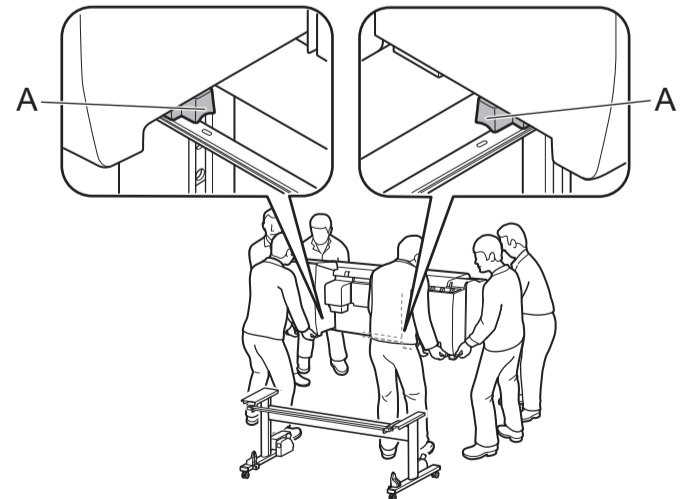

- If you are not using a stand, place the printer in the installation location and proceed to "Turn On the Printer".



- If you are not using a stand, place the printer in the installation location and proceed to "Turn On the Printer".

5

Affix the printer to the stand.

- ① Remove the alignment rod.
- ② Use an M4 Allen wrench to securely affix three M4 hex screws each on the left and right from the bottom of the supporting plate.



Important

- The removed alignment rod will be used when attaching the basket.

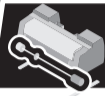
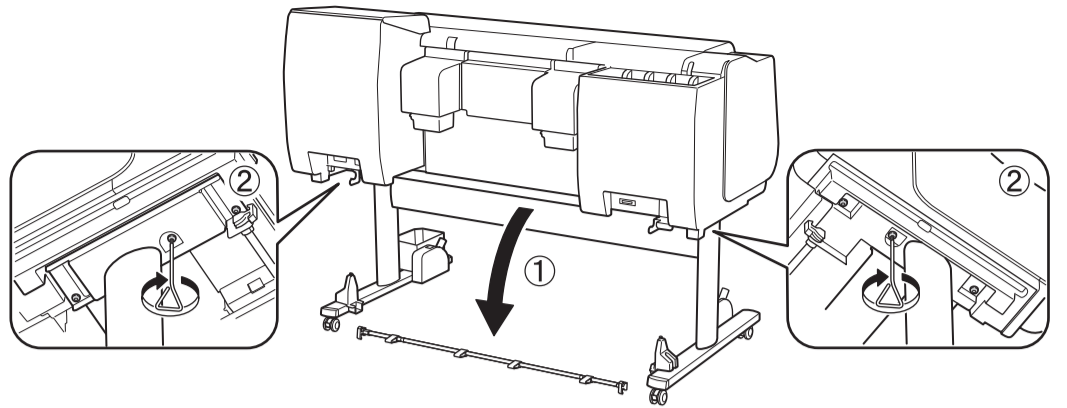

Attach the Roll Unit

- When using the roll unit
 - > Attach the roll unit to the stand by referring to the [Roll Unit Setup Guide \(separate manual\)](#).
- When not using the roll unit
 - > Proceed to "Attach the Basket".



Attach the Basket

- When using the basket included with the stand
 - > Attach the basket to the stand by referring to the [Printer Stand Setup Guide \(separate manual\)](#). Proceed to "Attach the Basket".
- When not using the basket
 - > Proceed to "Assemble the Stacker".



Assemble the Stacker

- When using the stacker
 - > Assemble the stacker by referring to the [Stacker Setup Guide \(separate manual\)](#).
- When not using the stacker
 - > Proceed to "Turn On the Printer".



Turn On the Printer

1

Open the top cover.

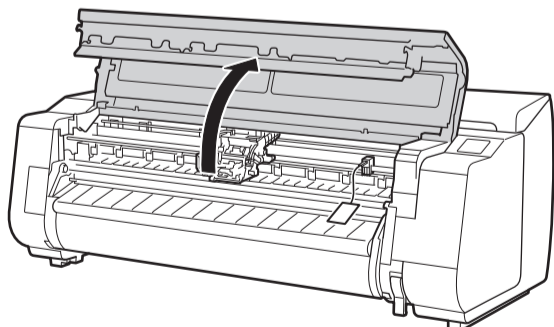
**2**

Pull up and remove the belt stopper (A).

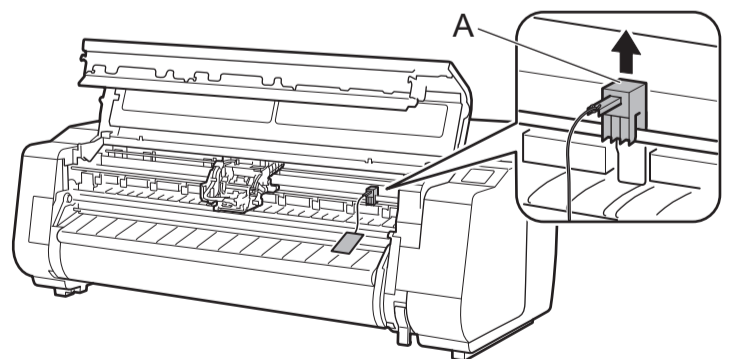

Note

- Keep the belt stopper you removed for future use. You will need them in case you move the printer to another location.
- When you open the top cover, a cleaning brush is stored on the right side. Take it out and use it when cleaning inside the top cover.

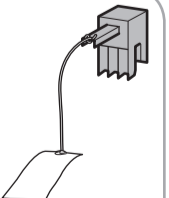

3

Peel off the tape affixed to the carriage, and then pull the protective material (A) towards you and remove it. Remove the protective sheet if there is one attached.

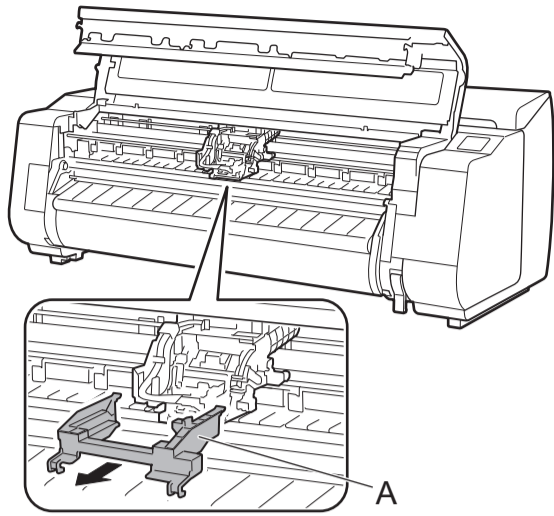

4

Close the top cover.

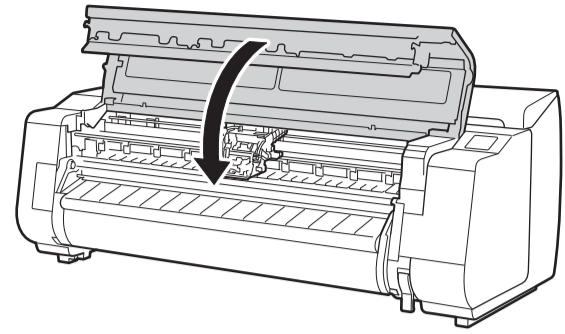

5

Plug the power cord into the power supply connector on the back of the printer.

TX-2000 / TX-3000

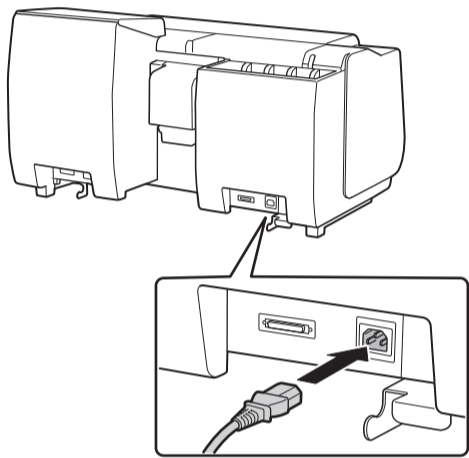

TX-4000

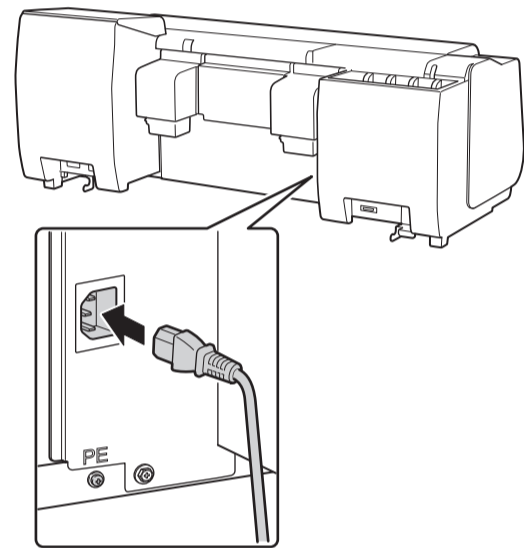

6

Plug the power cord into the outlet.

7

Turn on the printer.

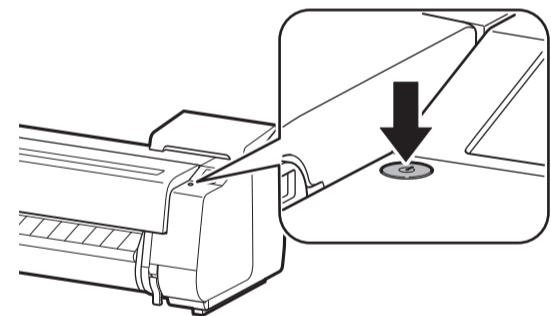

8

When the language selection screen appears on the touch screen, select and tap a language (lightly with your finger, and then move your finger away). Then, if the screen for selecting a time zone appears, select and tap your region.

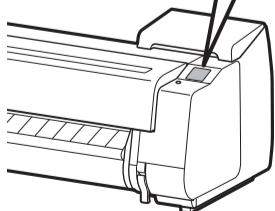

9

When a message prompting you to start the setup appears on the touch screen, tap **OK**.





Install the Ink Tanks

Install the 5 ink tanks by following the instructions on the screen.

1 Instructions on ink tank installation are shown on the screen. Open the ink tank covers as instructed.

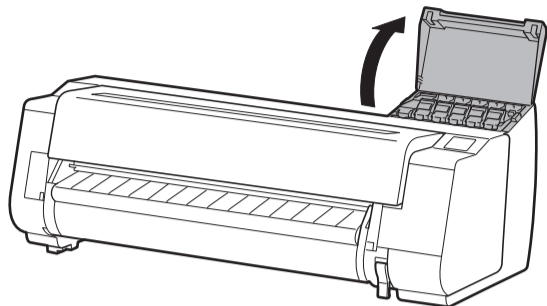

2 Release the ink tank lock lever for the color of ink to install. Pull the handle part (A) towards you while pressing the button at position (B).

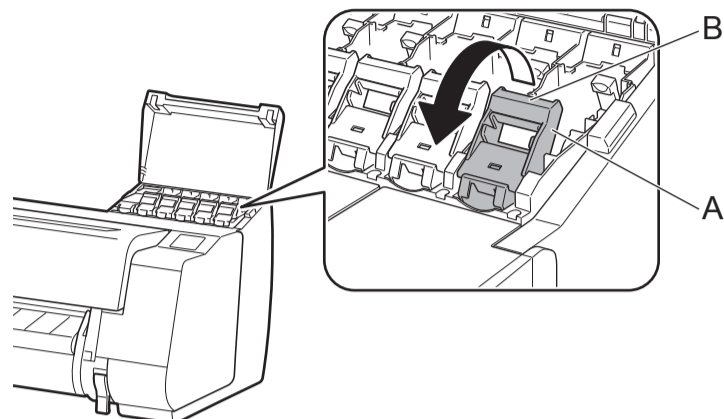

3 Pull out the ink tank lock lever.

① Pull straight up.

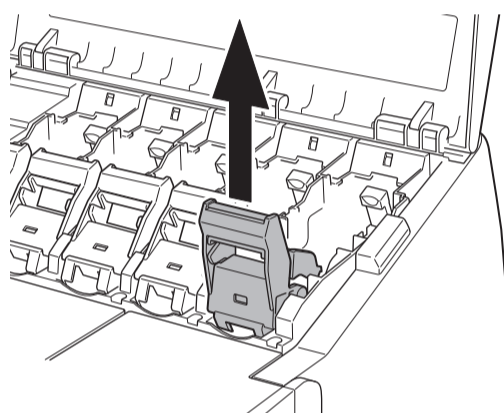

② Pull towards you.

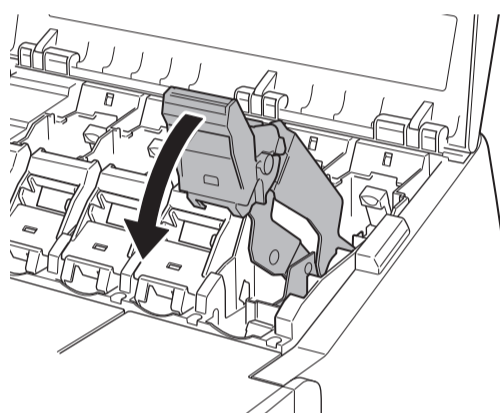

③ Securely lay down at a position where it does not return when you release your hand.

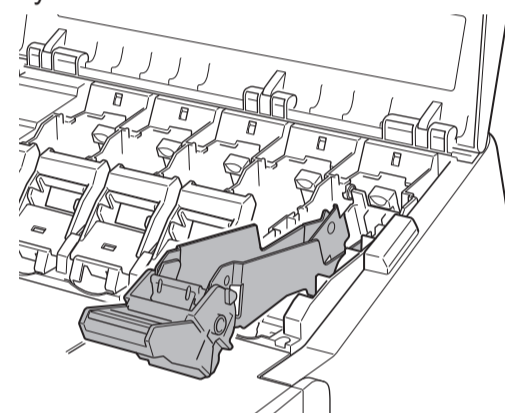

Important • Make sure the ink tank lock lever stays in the locked position.

4 Shake each ink tank gently 7 or 8 times before opening its pouch.

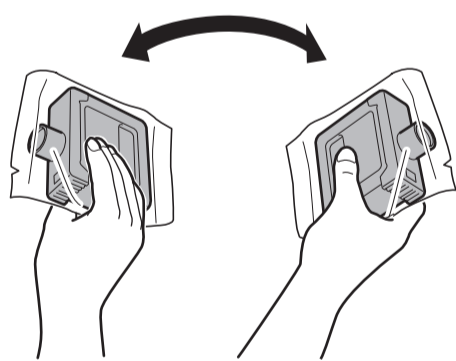

Important • Failure to shake the ink tanks may result in reduced print quality because ink ingredients have settled on the bottom of the tank.

Note • If the ink tank is cold, allow it to adjust to room temperature before attaching it to the printer.

5 Open the pouch and remove the ink tank.

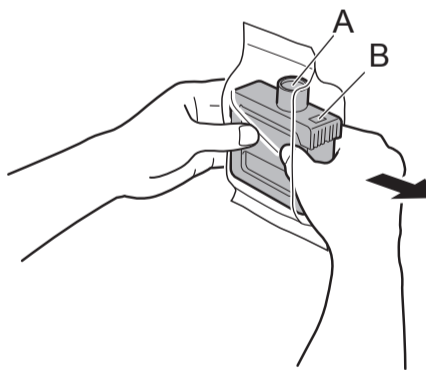

Important • Never touch the ink holes (A) or metal contacts (B). Touching these parts may cause stains, damage the ink tank, and affect print quality.

• Avoid dropping the ink tank after removing it from the pouch. Otherwise, ink may leak and cause stains.

• Do not remove ink tanks to shake them after they have been mounted. Doing so may cause ink to spill.

6 Mount the ink tank in the holder. Install with the ink holes facing down and the metal contacts facing away from you.

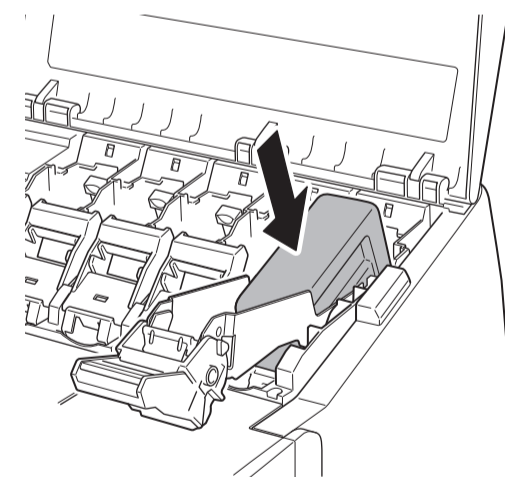

Important • An ink tank cannot be mounted in the holder if it is not oriented correctly for the color.

• Do not try to force an ink tank into the holder if it does not go in normally. Check the color indicated on the label and the ink tank orientation, and then try mounting the tank into the holder again.

7 Lift up the ink tank lock lever once and then push it down.

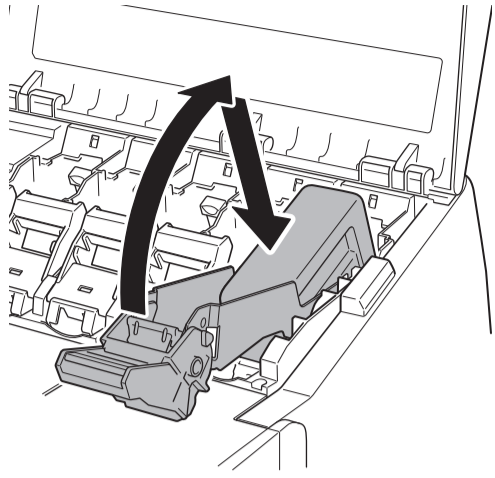

8 Firmly push down the handle part of the ink tank lock lever all the way in.

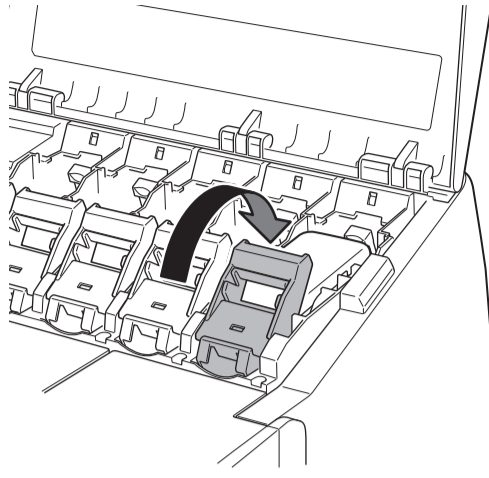

9 Make sure the ink lamp lights red.

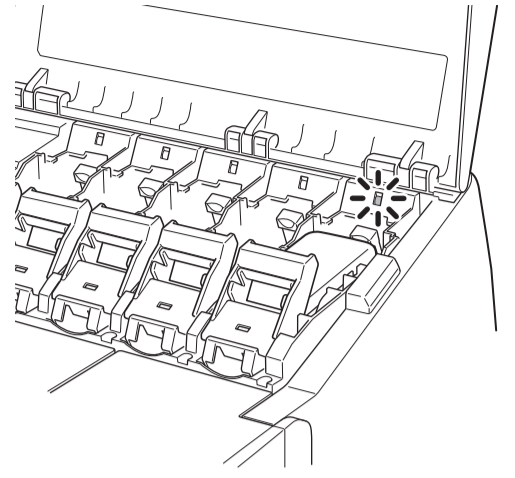

 **Important** • If the ink lamp does not light, repeat steps 2, 3, 7, and 8.

10 Repeat steps 2 to 9 to install each of the ink tanks. Close the ink tank covers.

When the screen for confirming installation of the ink tank appears, tap **OK**.

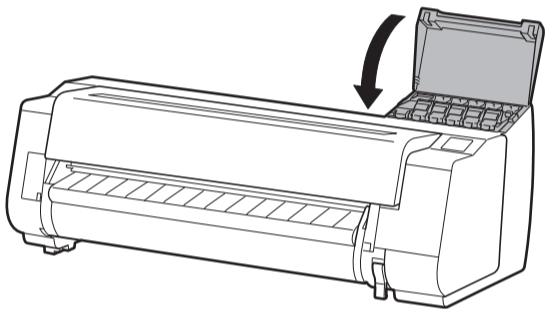



Install the Print Head

1 When the instruction to open the top cover appears on the screen, open the top cover.

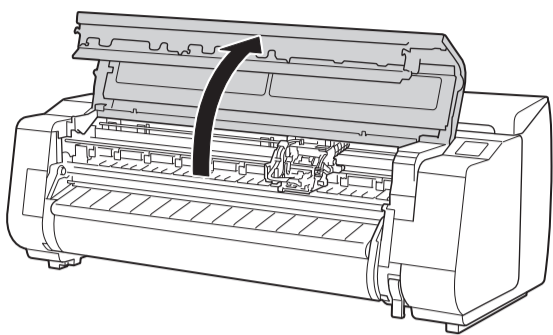

Instructions are now shown on the screen regarding print head installation.

2 Tilt the print head lock lever ① towards you.

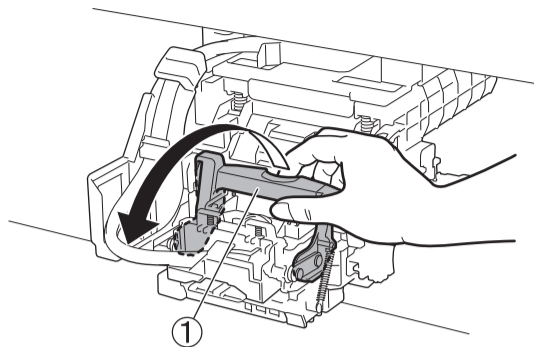

3 Open the print head locking cover ② by following the instructions on the screen, and tap **OK**. Do not touch the contacts (A) on the carriage.

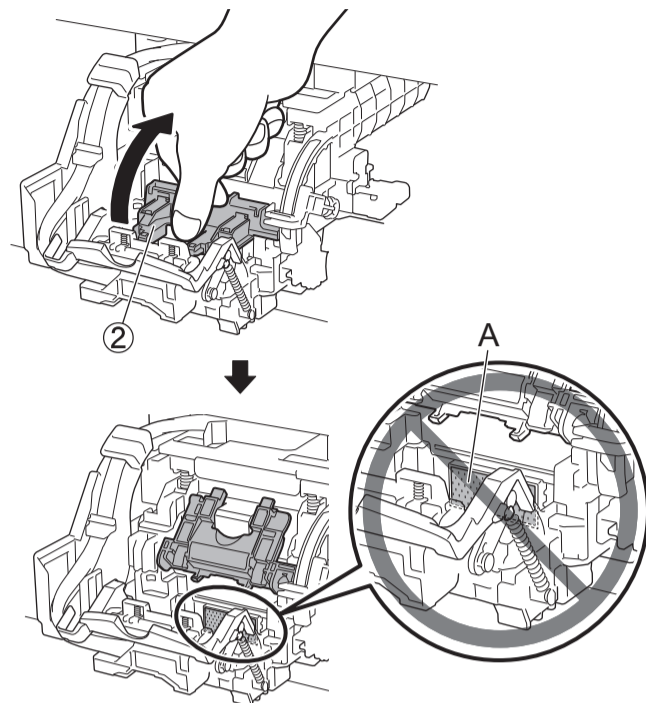

4 Remove the print head from the bag by holding the tab parts (A).

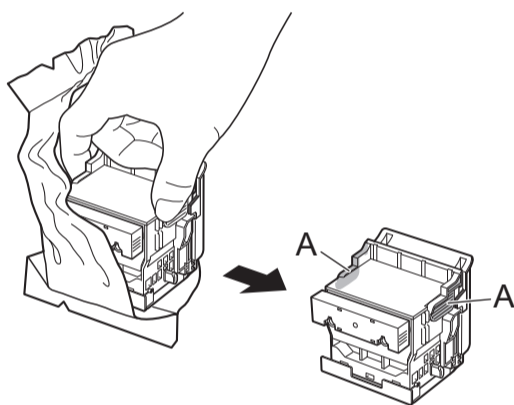

5 Remove the orange protective caps (A and B). Remove the protective cap (B) by holding the tab part (C).

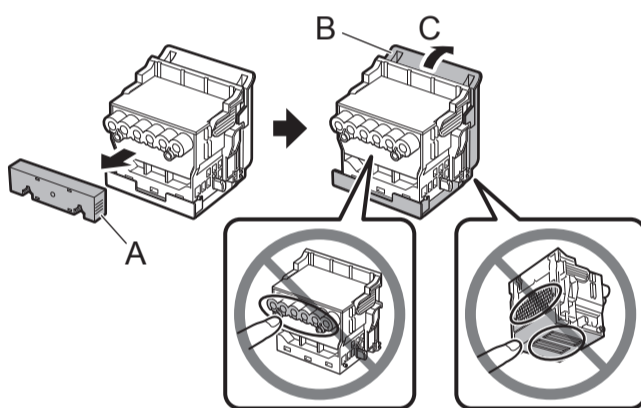

Important

- Do not touch the part that was being protected by the protective cap under any circumstances. Touching it may cause damage to the print head or printing problems.
- The print head contains ink, so be careful not to spill it once the protective caps are removed.
- Do not reattach the protective caps after removing them. Dispose of them according to local regulations.

6 Insert the print head into the carriage with the ink holes (A) on the upper side and facing towards you as shown in the figure. Carefully push the print head firmly into the carriage, ensuring that the part covered by the protective caps does not touch the carriage.

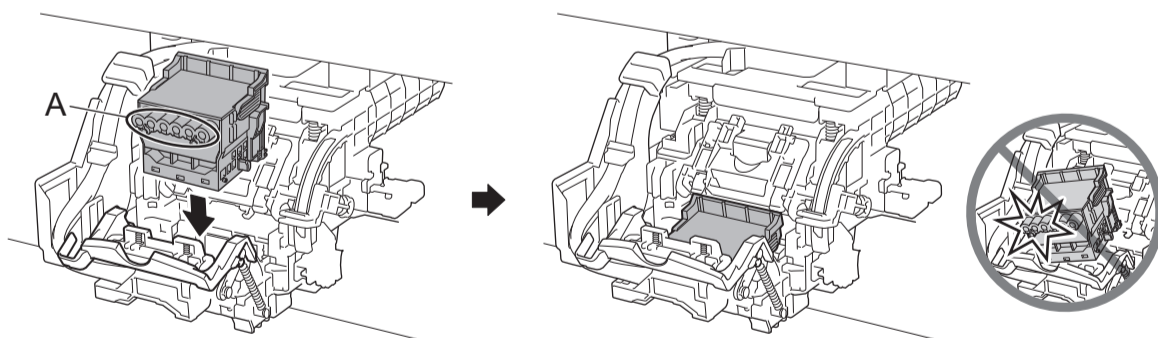

7 Pull the print head locking cover ③ down toward the front to lock the print head in place.

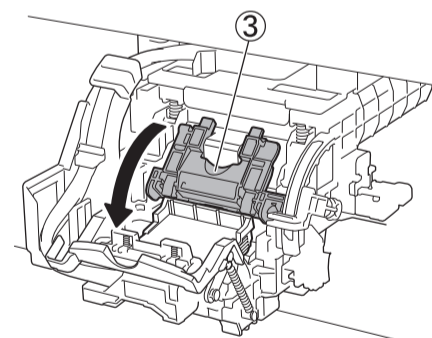

8 Push the print head lock lever ④ all the way to the end.

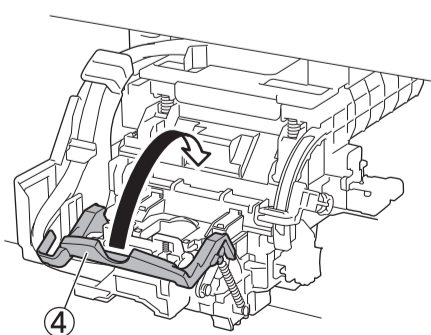

9 Close the top cover.

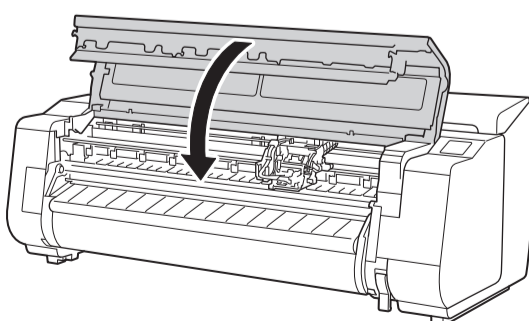

Note

- If the roll unit is installed, the roll unit calibration starts automatically after the print head is attached. If the roll holder is mounted on the roll unit at this time, calibration cannot be executed. Do not mount the roll holder on the roll unit until the setup has finished.



Load the Paper

Load the paper for adjustment.

- 1** ① Tap **OK**.
② Tap **Manual**.

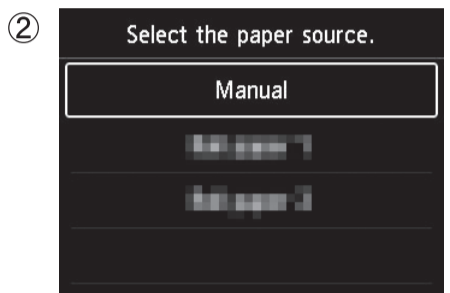
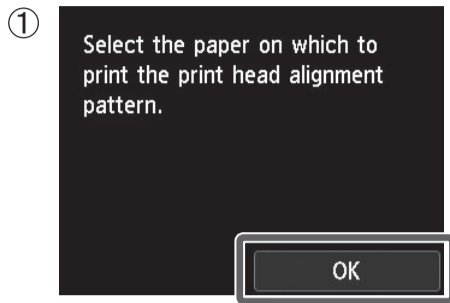

- 2** Open the top cover and lift the release lever.

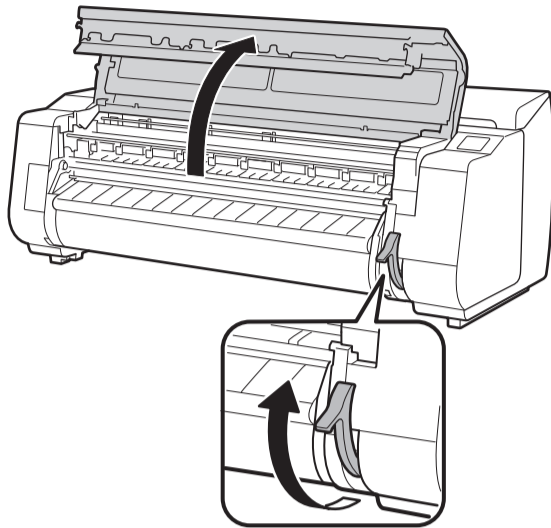

• Do not touch the linear scale (A), carriage shaft (B), or ink tube stabilizer (C). Touching them may cause damage.

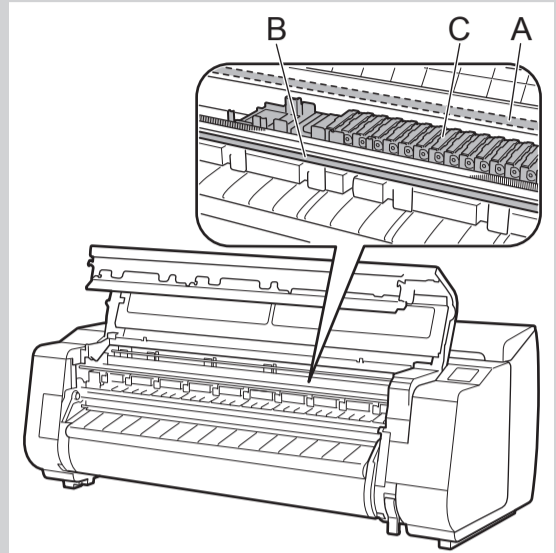

- 3** Insert the paper for adjustment between the platen (A) and paper retainer (B) in portrait orientation with the printed side of the paper facing up. Only one sheet of paper is needed.

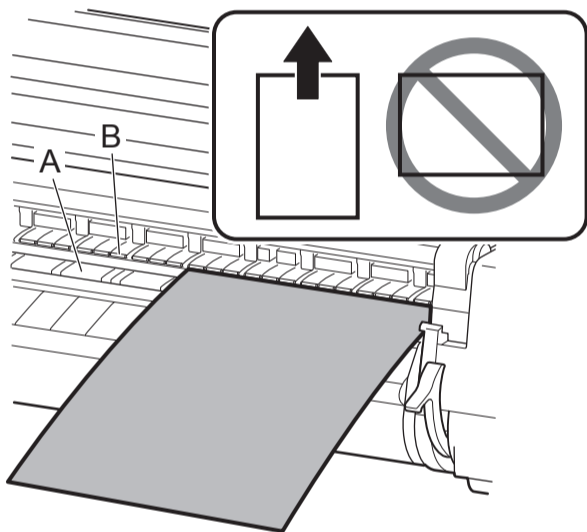

When using the TX-2000 without the printer stand



• Check that there is nothing under the printer. If there is anything under the printer, it may cause scratches on the paper or paper jams, and you might not be able to adjust the print head correctly.

- 4** Load the paper aligned with the paper alignment lines (A) to ensure that the paper is not crooked, and align the leading edge of the paper with the front side of the line (B).

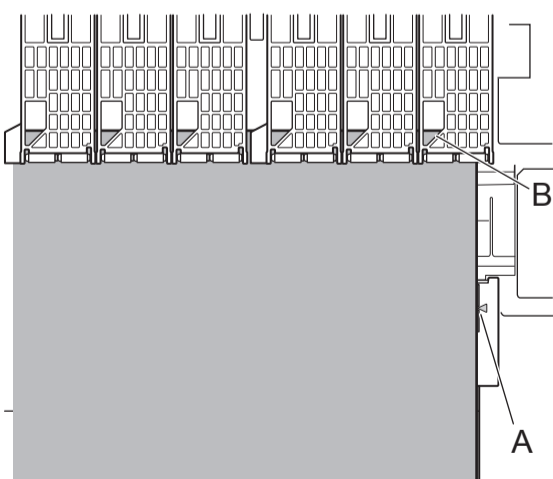

- 5** Lower the release lever to lock the paper and close the top cover.

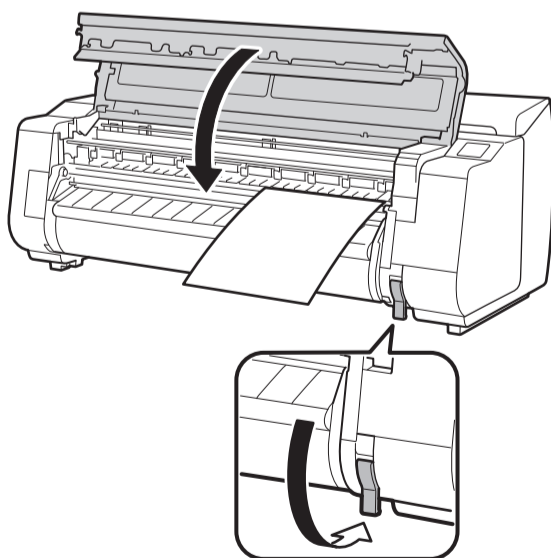

- 6** The screen for selecting the paper type appears. Tap the type of paper you loaded. In this case, tap **Coated papers** then **Coated papers**.



• If **The paper is loaded askew.** appears, repeat steps 2 to 5.

Perform Print Head Adjustment and Select the Connection Method

When the screen for selecting the connection method appears, select the connection method to use.

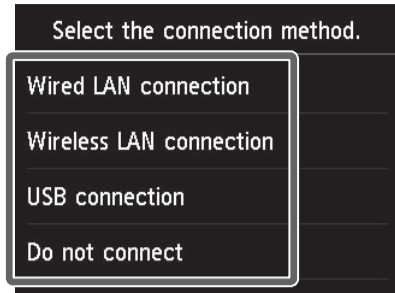

If you are connecting the printer to the network using a fixed IP address, select **Do not connect**. Configure the settings from the touch screen of the printer after the printer has finished charging the ink for the first time and adjusting the print head.

Wired LAN connection

This is the method for connecting the printer to the network using a LAN cable.

- 1** Tap **Wired LAN connection**. Check the message about the connection method and tap **Yes** if there are no problems.
- 2** A message prompting you to connect the LAN cable appears.
- 3** Use the LAN cable to connect the wired LAN connector on the back of the printer to the hub port.

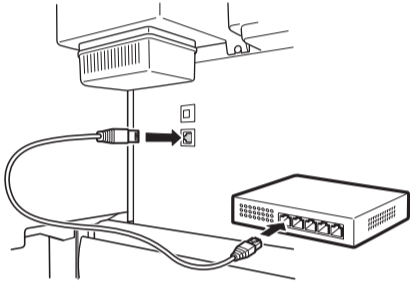

- 4** Tap **OK**.

Wireless LAN connection

This is the method for connecting the printer to the network without using a cable.

- 1** Tap **Wireless LAN connection**. Check the message about the connection method and tap **Yes** if there are no problems.
- 2** A message prompting you to set up the wireless LAN appears.
- 3** **If you are configuring from a computer** -> Tap **Yes**.
If you are configuring from the printer -> Tap **No**.

USB connection

This is the method for connecting the printer to a computer using a USB cable. Only 1 printer can be connected.

Do not connect the USB cable yet.

- 1** Tap **USB connection**. Check the message about the connection method and tap **Yes** if there are no problems.

The paper starts feeding, and then the printer automatically starts charging the ink for the first time and adjusting the print head. Charging the ink for the first time and adjusting the print head for the first time takes about 35 minutes.



Do not open the covers of the printer or turn the power off while the ink is charging for the first time and the print head adjustment is executing.



If you selected **Do not connect**, the connection settings and software installation will need to be performed separately.

Proceed to "Connect to the Printer" on p.12.

Charging the system with ink fills the system from the ink tanks to the print head. In addition, cleaning is performed to keep the printer in optimal condition. This may cause the remaining ink indicator and maintenance cartridge capacity indicator to drop some amount. The starter ink tank is for first-time installation. It is recommended that you purchase replacement ink tanks quickly.

Wired LAN connection

Configure the printer and computer connection settings and install the software while the ink is charging for the first time and the print head is adjusting.

Proceed to "Connect to the Printer" on p.12.

Wireless LAN connection

If you are configuring from a computer
-> Configure the printer and computer connection settings and install the software while the ink is charging for the first time and the print head is adjusting.

Proceed to "Connect to the Printer" on p.12.

If you are configuring from the printer
-> Configure the wireless LAN settings from the printer after the printer has finished charging the ink for the first time and adjusting the print head.

Proceed to "Configure Wireless LAN Settings on the Printer" on p.13.

USB connection

Configure the printer and computer connection settings and install the software while the ink is charging for the first time and the print head is adjusting.

Proceed to "Connect to the Printer" on p.12.

Connect to the Printer

The printer connection settings and software installation are performed using a computer. You can download the setup files from our website. If you are using a Windows PC, you can also start this from the CD-ROM.

However, if you selected **No** in step 3 for connecting to a wireless LAN on p.11, configure the wireless LAN settings only using the printer. Proceed to "Configure Wireless LAN Settings on the Printer" on p.13.

Downloading and running from the website

1 Enter the following URL in the web browser of your computer to access the website.

<http://ij.start.canon>

2 Click **Set Up**. Perform the remaining operations by following the instructions on the screen.



3 Click **Download** to download the setup file and then run the file.

If a warning screen about downloading appears, select **Do not block**, **Allow**, etc. and then proceed to the next step.

Click Download on the computer to which you want to connect the printer.



Running from the CD-ROM

If you are using Windows 10 or Windows 8.1

1 Insert the setup CD-ROM into the computer.



2 Click the popup message for the disk drive and click **Run Msetup4.exe** on the screen that is displayed.

If the message did not appear (or has disappeared)

- ① Click or **File Explorer** on the taskbar.
- ② Click **This PC** on the left side of the window that opens.
- ③ Double-click the CD-ROM icon on the right side of the window.
- ④ If the contents of the CD-ROM appear, double-click **Msetup4.exe**.

3 If the **User Account Control** dialog box appears, click **Yes** and proceed to the next step.

If you are using Windows 7

1 Insert the setup CD-ROM into the computer.

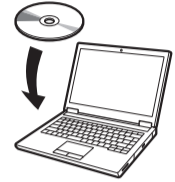

2 When the **AutoPlay** screen appears, click **Run Msetup4.exe**.

If the AutoPlay screen does not appear

- ① Click **Computer** from the start menu.
- ② Double-click the CD-ROM icon in the right side of the window that opens.
- ③ If the contents of the CD-ROM appear, double-click **Msetup4.exe**.

3 If the **User Account Control** dialog box appears, click **Continue** and proceed to the next step.

4 Click **Start Setup**. Configure the settings by following the instructions on the screen.

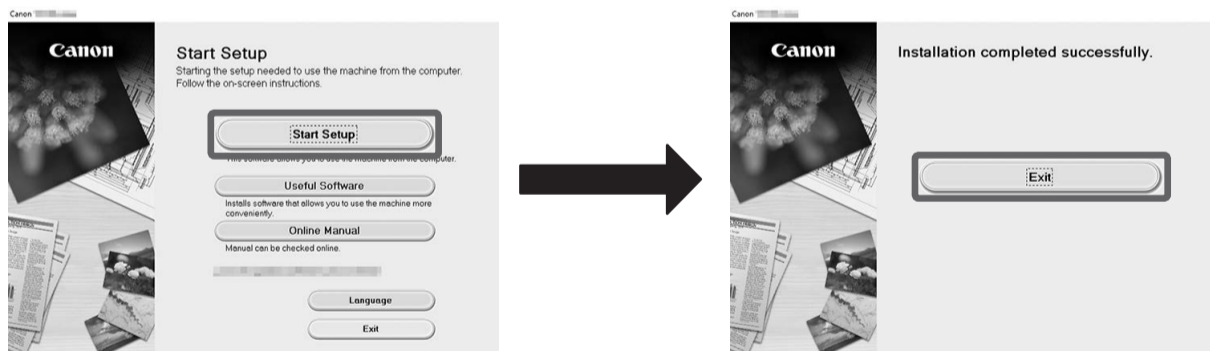

This completes the setup.

Note • A screen for selecting the printer connection method may be displayed in the middle of configuring the settings. If this happens, select the method you selected on p.11 and then click **Next** and continue with the rest of the settings.

Configure Wireless LAN Settings on the Printer

If you selected **No** in step 3 for connecting to a wireless LAN on p.11, configure the wireless LAN settings using the touch screen of the printer.

- 1** Once the print head adjustment has finished, check that the following screen appears and tap **OK**.

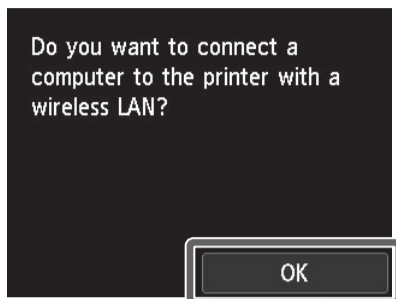

Note

- If the following message appears, the printer initial settings are not finished. Wait until the above screen appears.
Checking the nozzle.
Preparing the ink system.
Cleaning...

- 2** Select and tap the connection method.

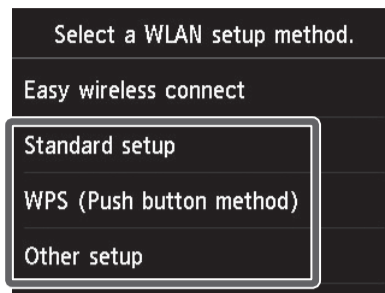

Configure the wireless LAN settings by following the instructions on the screen.

- 3** When the home screen appears and  appears, the wireless LAN settings are complete.

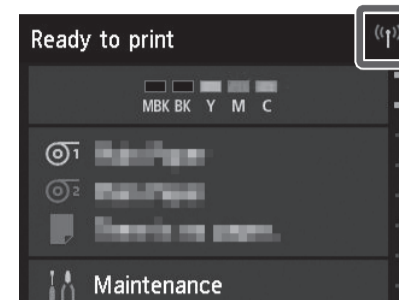

Note

- Before using the printer, the software needs to be installed on the computer that is connected to the printer.
Proceed to "Connect to the Printer" on p.12.



Storage Locations

- A: Spare ink box
Can be used to store spare ink tanks.



Important

- Do not place a used ink tank.

- B: Accessory pocket
- Can be used to store accessories such as the 3-inch paper core attachment.
 - The accessory pocket is included with the stand. Refer to "Attach the Accessory Pocket" in the Printer Stand Setup Guide (separate manual) for details on how to attach.

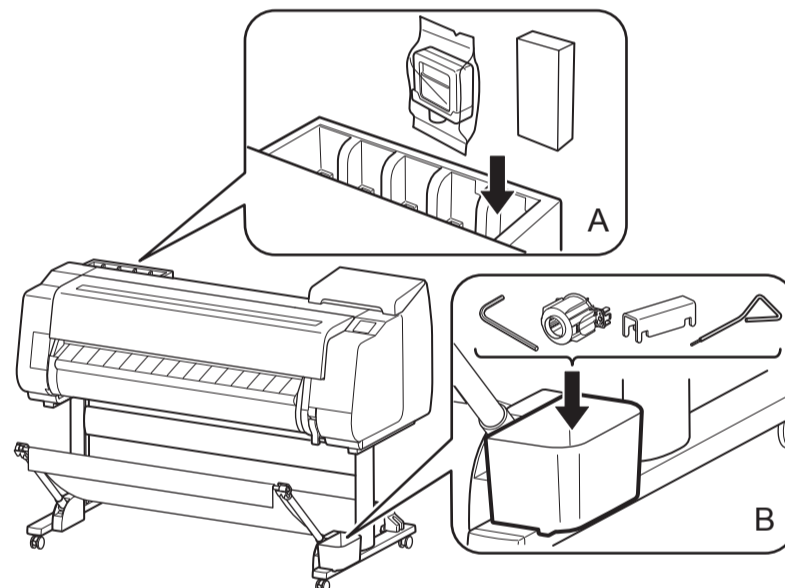

To load roll paper after setup, tap the paper settings display area from the home screen, then  (roll paper icon), then **Replace paper**, and follow the instructions on the screen.

For details, refer to the Online Manual that can be accessed by the procedure in "How to Display the Online Manuals" (p.14).



How to Display the Online Manuals

Online Manual that describes how to use the printer in detail is published on the Web. Access it using the following procedure as needed.

1

Access the Canon website by any of the following methods.

- Enter the URL

<http://ij.start.canon>



- Scan the QR code



* A special app is needed in order to scan the QR code.

2

Click or tap **Read Online Manual**.

Perform the remaining operations by following the instructions on the screen to display the Online Manual.



Responding to Messages

Error messages may appear on the touch screen of the operation panel when setting up printer. If so, it may not indicate a problem with the printer, and the issue may be easily resolved. Common messages and the causes are listed here with corrective actions. For details on other messages, refer to the Online Manual.

Message	Cause	Corrective Action
The ink tank is not installed. Install the ink tank properly.	There is no ink tank loaded.	Load or reload the ink tank. (Refer to step 1 on p.7 to step 10 on p.8)
	The ink tank is not firmly installed all the way in.	
Print head cannot be recognized correctly. Open the top cover and install the correct print head.	The print head is not installed.	Install the print head. (Refer to steps 1-9 on p.9)
	Electrical contact failure in the print head.	Remove the print head, make sure that no debris is adhered to the contacts on the print head and the carriage, and then reinstall the print head.
The paper is loaded askew. Lift the release lever and reload the paper.	The paper may not be aligned with the paper alignment line.	Reload the paper so that the edge of the paper is aligned with the paper alignment line. (Refer to steps 2-6 on p.10)
Unsupported paper size. Lift the release lever and replace the paper.	The roll paper is fed even though cut sheet remains selected as the paper source.	Release the release lever and reload the paper. Tap the paper settings display area from the home screen, then  (roll paper icon), then Replace paper , and feed the roll paper again. For details, refer to "Removing the Upper Roll from the Printer" and "Loading the Upper Roll on the Printer" in the Online Manual.
Hardware error ECxx-xxxx (x represents a letter or number) Printer error has occurred. Turn the device off, wait a while, and then turn it on again.	The belt stopper or the tape inside the top cover has not been removed.	Turn off the power, open the top cover, and remove the tape and the belt stopper, then turn the power on.
	You may have encountered an error that cannot be resolved.	Turn off the printer and wait at least 3 seconds before restoring the power. If the message appears again, write down the error code and message, turn off the printer, and contact your Canon dealer for assistance.
Error Ecxxx-xxxx (x represents a letter or number) Printer error has occurred. See the manual and contact the service center.	You may have encountered an error that cannot be resolved.	Write down the error code and message, turn off the printer, and contact your Canon dealer for assistance.



• Les instructions de ce Guide d'installation concernent l'imprimante TX-4000. Veuillez noter que, dans certains cas, votre imprimante peut sembler différente des illustrations. Toutefois, les opérations de base sont identiques.

Avant de configurer l'imprimante

Veillez à lire les consignes de sécurité pour vous assurer que ce produit est utilisé en toute sécurité.

-> [Guide rapide \(manuel séparé\)](#)

Confirmation de l'espace d'installation

Il est recommandé de réserver un espace de dimension suivante pour vous permettre de travailler sur l'imprimante. Vérifiez l'image complète de l'imprimante que vous avez achetée et assurez-vous de disposer de suffisamment d'espace pour l'installer.



• Selon le modèle, le socle de l'imprimante et l'unité de rouleau peuvent être des options. Il est recommandé de faire attention car l'espace nécessaire peut varier si les options sont installées ou non.
 • L'espace nécessaire devant l'imprimante varie en fonction de la manière dont le panier fourni avec le socle de l'imprimante est utilisé. Ceci représente l'espace d'installation en cas d'utilisation dans la position de l'illustration.

TX-2000

Espace d'installation (L x P x H)

• Si vous n'utilisez pas le socle
1510 x 1434 x 1020 mm (59,5 x 56,5 x 40,2 pouces)

• Si vous utilisez le socle
1510 x 1684 x 1560 mm (59,5 x 66,3 x 61,5 pouces)

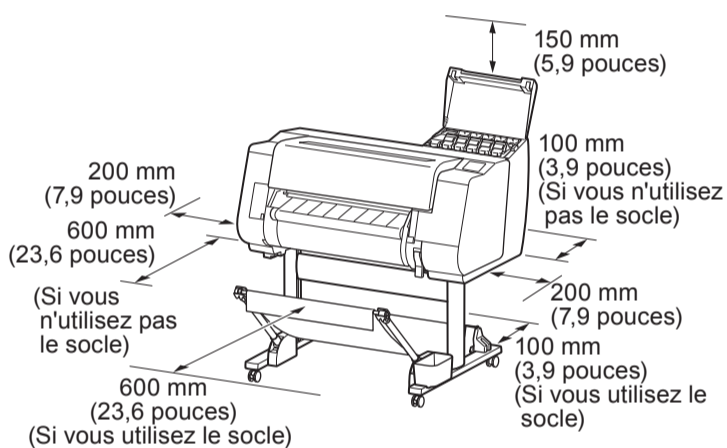

TX-3000

Espace d'installation (L x P x H)

1790 x 1684 x 1560 mm (70,5 x 66,3 x 61,5 pouces)

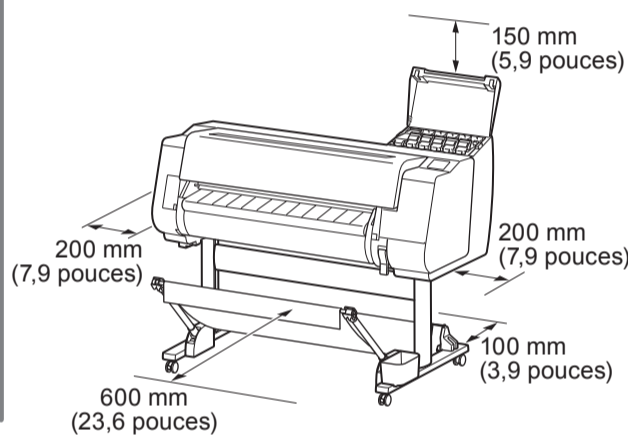

TX-4000

Espace d'installation (L x P x H)

1993 x 1684 x 1560 mm (78,5 x 66,3 x 61,5 pouces)

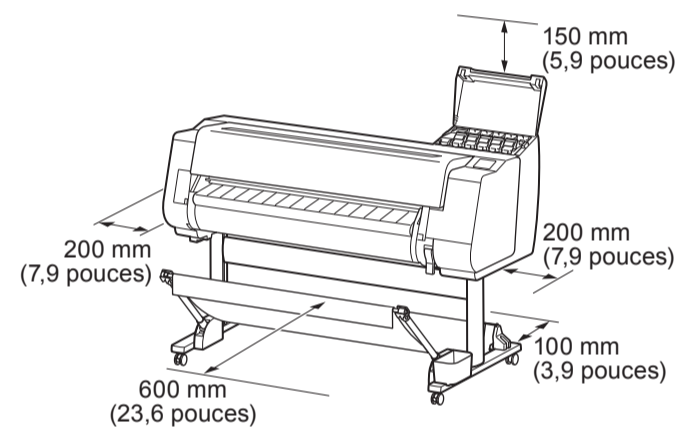

Procédure de mise en place

Configurez l'imprimante selon la procédure suivante.

- * Assemblage du socle (P.3) * Consultez le manuel distinct
- Installation de la tige d'alignement (P.3)
- Installation de l'imprimante (P.3)
- * Montage de l'unité de rouleau (P.5) * Consultez le manuel distinct
- * Montage du panier (P.5) * Consultez le manuel distinct
- * Montage du récepteur de papier (P.5) * Consultez le manuel distinct
- Mise sous tension de l'imprimante (P.5)
- Installation des cartouches d'encre (P.7)
- Installation de la tête d'impression (P.9)
- Chargement du papier (P.10)
- Ajustement de la tête d'impression et sélection du mode de connexion (P.11 ~ 12)
 • Connexion à l'imprimante

• Vérifiez également cela après la fin de la configuration.

- Emplacements de stockage (P.13)
- Méthode d'affichage des manuels en ligne (P.14)

Si un message d'erreur s'affiche pendant la configuration ou en cas d'autres problèmes, consultez la rubrique "Réponse aux messages" à la page 14.

• Windows est une marque commerciale ou une marque déposée de Microsoft Corporation aux États-Unis et/ou dans d'autres pays.

● Imprimante

- A. imprimante
- B. Papier pour l'ajustement
- C. Guide d'installation (ce manuel)
- D. Cartouches d'encre de démarrage (C, M, Y, MBK, BK)
- E. Jeu de CD-ROM
- F. Ensemble de documentation de l'imprimante
- G. Tête d'impression
- H. Cordon d'alimentation
- I. Butoir du rouleau*
- R. Fixation du tube à papier de 3 pouces (x 2)

* Le butoir du rouleau est utilisé lors du chargement du papier en rouleau. Pour plus de détails, consultez le Manuel en ligne.

● Socle

Fourni uniquement avec les modèles où le socle est inclus en standard. En outre, il peut être emballé dans une boîte distincte en fonction de la région où vous avez acheté l'imprimante.

- J. Jambe L du socle
- K. Jambe R du socle
- L. Soutien du socle
- M. Vis hexagonale M4 (x 9)
- N. Vis hexagonale M8 (x 4)
- O. Clé Allen M8
- P. Clé Allen M4
- Q. Compartiment accessoires

● Panier

Il est possible que ces éléments ne soient pas inclus selon votre région.

- S. Support de tige (x 2)
- T. Bras de panier (x 2)
- U. Vis hexagonale M4 pour le bras du panier (x 4)
- V. Tige de panier / Tissu du panier
- W. Support de verrouillage de panier (x 2)

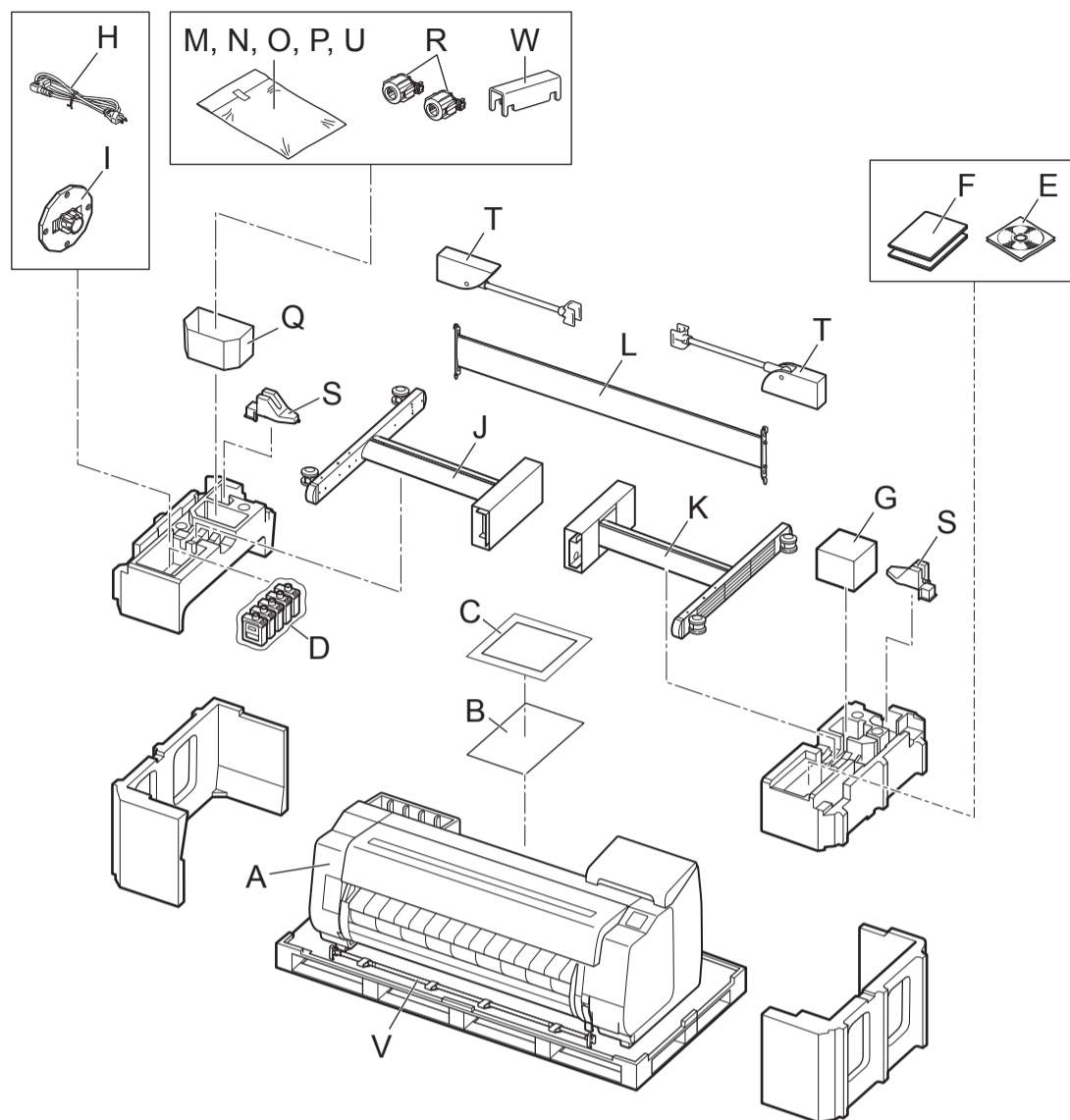

Remarque • Certains éléments sont fournis avec l'imprimante sans être décrits dans ce manuel. Conservez ces éléments dans un endroit sûr suite à la configuration car ils sont utilisés par diverses applications d'impression.

- Pour des instructions sur les éléments fournis mais non décrits dans ce manuel, consultez le Manuel en ligne. ("Méthode d'affichage des manuels en ligne", p. 14)
- Aucun câble pour connecter l'imprimante à l'ordinateur n'est fourni avec l'imprimante.

● Unité de rouleau

Il est possible que ces éléments soient inclus en standard ou qu'ils ne soient disponibles que sous forme d'accessoires en option selon votre région.

● Récepteur de papier

Reportez-vous aux guides d'installation inclus pour plus de détails sur les produits inclus dans les colis.

Les manuels fournis avec cette imprimante

Les manuels suivants sont inclus avec l'imprimante.

* Peut ne pas être inclus en fonction de votre région et des options d'achat sélectionnées.

Manuels imprimés

Guide d'installation (ce manuel)

Explique comment configurer l'imprimante.

Guide d'installation du socle de l'imprimante*

Guide d'installation de l'unité de rouleau*

Guide d'installation du récepteur de papier*

Explique comment assembler les accessoires en option.

Guide rapide

Contient des informations relatives aux avertissements quant à l'utilisation en toute sécurité de ce produit et des informations relatives au remplacement du papier, aux cartouches d'encre et à la tête d'impression.

Manuels électroniques

Manuel en ligne

Ce manuel présente les fonctions avancées de l'imprimante telles que des conseils sur les économies de papier, l'impression d'une affiche et d'une bannière avec le logiciel fourni et la méthode de réglage de la qualité d'impression, ainsi que des instructions générales pour l'impression sur papier rouleau ou feuille de découpe.

Pour consulter les manuels électroniques, reportez-vous à "Méthode d'affichage des manuels en ligne" (p. 14).

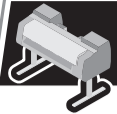

Assemblage du socle

- Si vous utilisez le socle

-> Assemblez le socle sur lequel vous allez installer l'imprimante en vous reportant au Guide d'installation du socle de l'imprimante (manuel distinct).

- Si vous n'utilisez pas le socle

-> Passez à "Installation de l'imprimante".



Installation de la tige d'alignement

1

Fixez la tige d'alignement de l'imprimante sur le socle.

Si vous utilisez le panier fourni avec le socle

1. Préparez la tige de panier (côté cordon).
2. Accrochez la tige du panier sur les plaques de support des jambes du socle. Procédez au montage de telle manière que les excroissances (A) de la tige du panier soient dirigées vers vous.

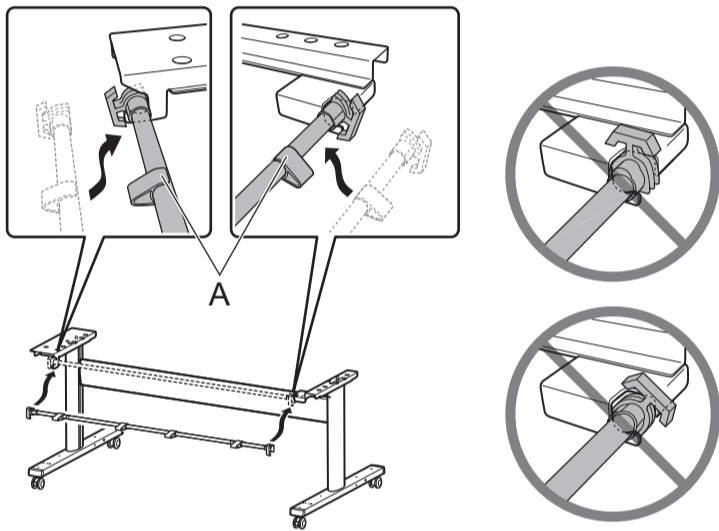

Si vous utilisez le récepteur de papier

1. Ouvrez le boîtier du récepteur de papier et sortez la tige 2.
2. Accrochez la tige 2 du panier sur les plaques de support des jambes du socle. Procédez au montage de telle manière que les orifices (A) sur la tige 2 soient dirigés vers le haut.

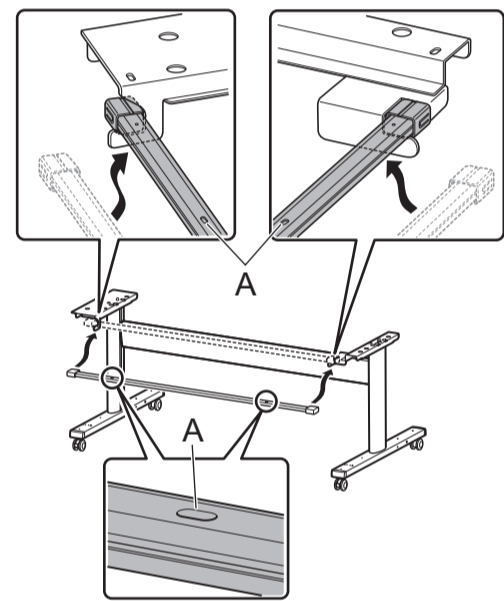

Installation de l'imprimante

1

Retirez le matériau d'emballage.

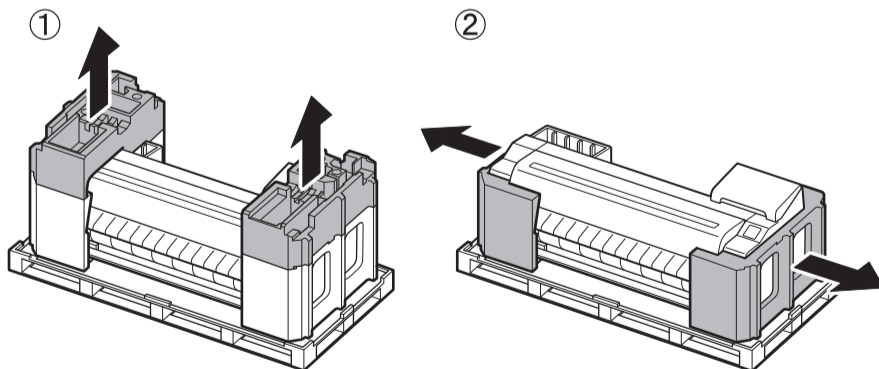

2

Retirez la totalité de la bande et autres matériaux de conditionnement. Ouvrez le capot supérieur (A) et le guide d'éjection (B), puis retirez la bande fixée sur le support du rouleau.

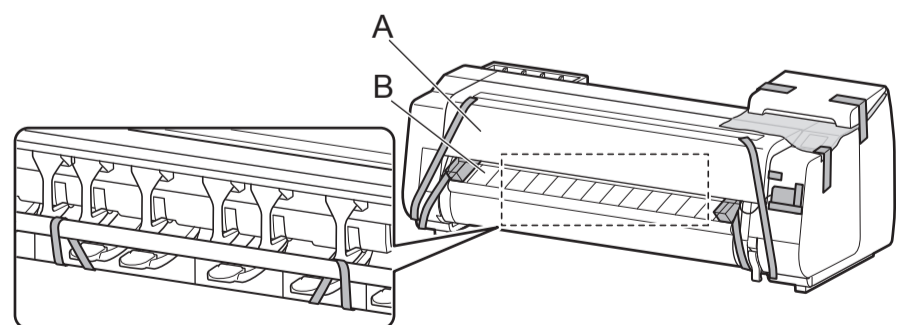

3 Soulevez l'imprimante par les poignées de transport situées sous l'imprimante, en plaçant 3 personnes de chaque côté.



• Il faut au moins 6 personnes pour déplacer l'imprimante (3 de chaque côté). Veillez à éviter de vous faire un tour de rein ou tout autre blessure en raison du poids de l'imprimante.
 <Poids de l'imprimante (imprimante seule)>
 - TX-4000 : environ 96 kg (211 lb)
 - TX-3000 : environ 87 kg (191 lb)
 - TX-2000 : environ 74 kg (163 lb)



• Lors du déplacement de l'imprimante, saisissez fermement les poignées de transport (A) sous chaque côté. Tenir l'imprimante par d'autres endroits est dangereux et peut entraîner des blessures si vous lâchez l'imprimante.

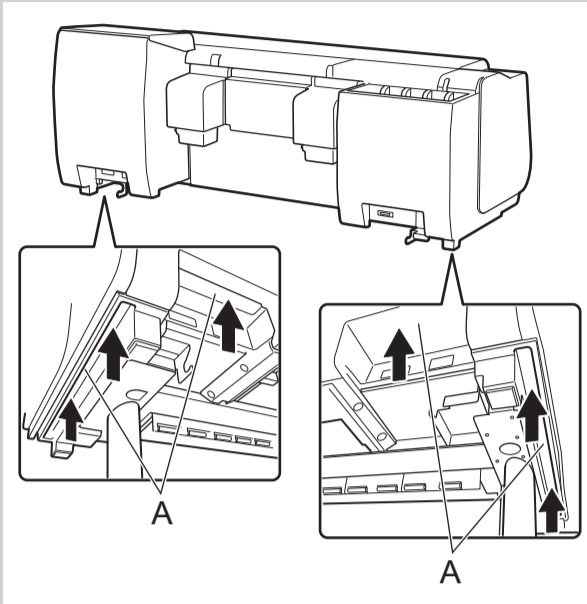

• Si vous posez provisoirement l'imprimante, veillez à bien la placer sur un endroit stable et plat.

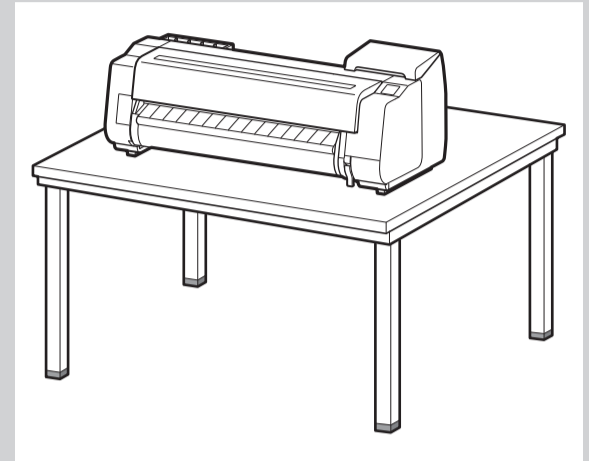

• Lorsque vous mettez l'imprimante debout, assurez-vous que le côté comportant le panneau de commande est orienté vers le haut, et placez dessous un carton ou un autre matériau pour éviter les rayures. En outre, assurez-vous que le poids de l'imprimante est supporté par le coin de l'imprimante. Si le poids est supporté par une autre partie de l'imprimante, celle-ci pourrait être endommagée.



• Lorsque vous mettez l'imprimante debout ou que vous la soutenez, tenez-la par ses parties métalliques. Si vous la tenez par une partie en plastique, l'imprimante pourrait être endommagée.



• Transporter l'imprimante avec tout le poids reposant sur le centre peut l'endommager.



4 Alignez la position de l'imprimante.

Si vous utilisez le panier fourni avec le socle

Placez l'imprimante sur le socle de telle manière que l'excroissance (A) permettant d'aligner la position de l'imprimante sous sa face arrière soit alignée sur la position du repère noir sur la tige du socle fixée sur la plaque de support.

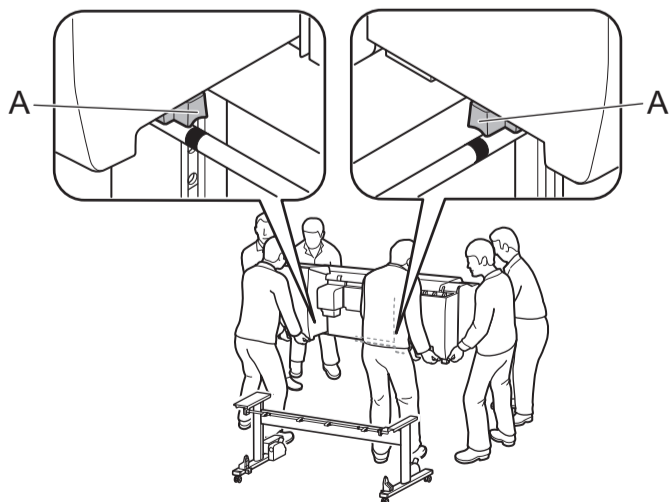

Si vous utilisez le récepteur de papier

Placez l'imprimante sur le socle de telle manière que l'excroissance (A) permettant d'aligner la position de l'imprimante sous sa face arrière soit alignée sur la position des orifices sur la tige 2 fixée sur la plaque de support.

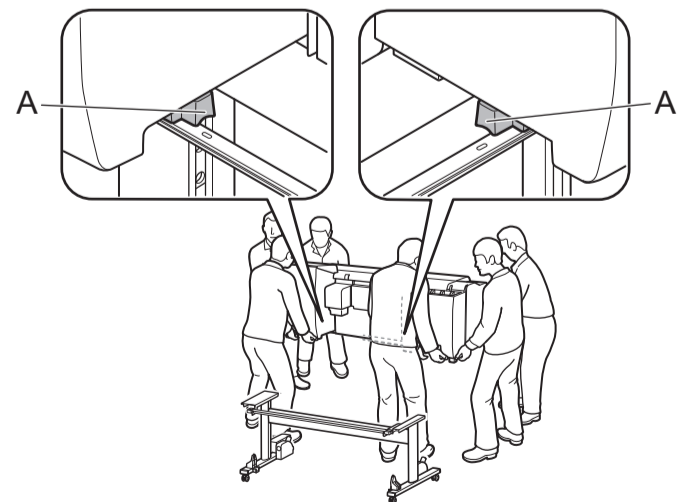

• Si vous n'utilisez pas de socle, positionnez l'imprimante à l'emplacement d'installation et passez à "Mise sous tension de l'imprimante".



• Si vous n'utilisez pas de socle, positionnez l'imprimante à l'emplacement d'installation et passez à "Mise sous tension de l'imprimante".

5

Fixez l'imprimante sur le socle.

- ① Retirez la tige d'alignement.
- ② Utilisez une clé Allen M4 pour fixer fermement les trois vis hexagonales M4, à gauche et à droite de la partie inférieure de la plaque de support.



Important

- La tige d'alignement ôtée sera utilisée lors de la fixation du panier.

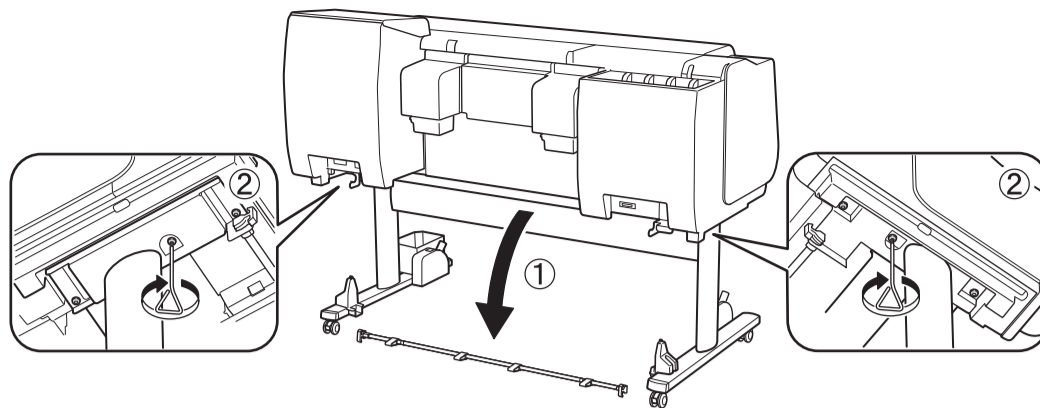

Montage de l'unité de rouleau

- Si vous utilisez l'unité de rouleau

-> Montez l'unité de rouleau sur le socle en vous reportant au Guide d'installation de l'unité de rouleau (manuel distinct).

- Si vous n'utilisez pas l'unité de rouleau

-> Passez à "Montage du panier".



Montage du panier

- Si vous utilisez le panier inclus avec le socle

-> Montez le panier sur le socle en vous reportant au Guide d'installation du socle de l'imprimante (manuel distinct).
Passez à "Montage du panier".

- Si vous n'utilisez pas le panier

-> Passez à "Montage du récepteur de papier".



Montage du récepteur de papier

- Si vous utilisez le récepteur de papier

-> Assemblez le récepteur de papier en vous reportant au Guide d'installation du récepteur de papier (manuel distinct).

- Si vous n'utilisez pas le récepteur de papier

-> Passez à "Mise sous tension de l'imprimante".



Mise sous tension de l'imprimante

1

Ouvrez le capot supérieur.

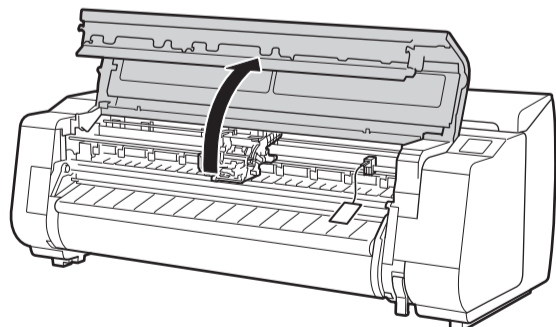
**2**

Tirez vers le haut le butoir de ceinture (A).

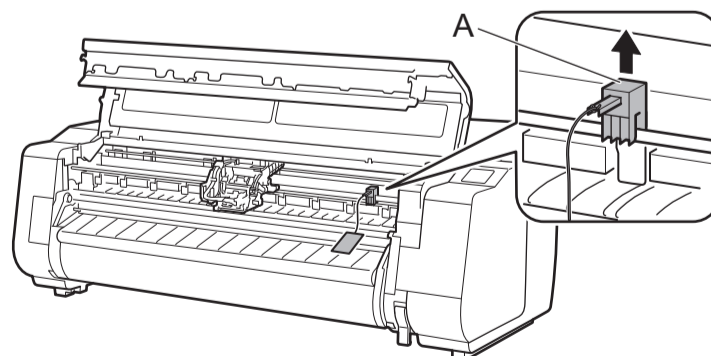

Remarque

- Conservez le butoir de ceinture que vous venez de retirer pour une utilisation ultérieure. Vous en aurez besoin pour déplacer l'imprimante.
- Lorsque vous ouvrez le capot supérieur, une brosse de nettoyage est rangée à droite. Sortez-la et utilisez-la lorsque vous devez nettoyer l'intérieur du capot supérieur.

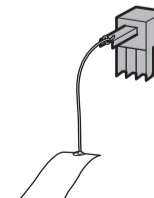

3

Ôtez la bande fixée sur le chariot, puis tirez le matériau protecteur (A) vers vous pour l'enlever. Si une feuille de protection est en place, ôtez-la.

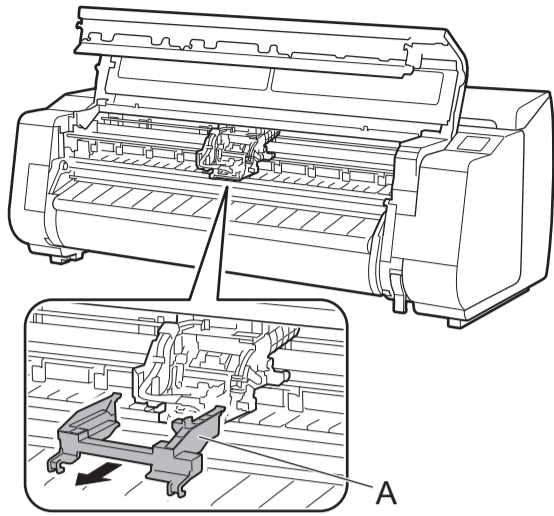
**4**

Refermez le capot supérieur.

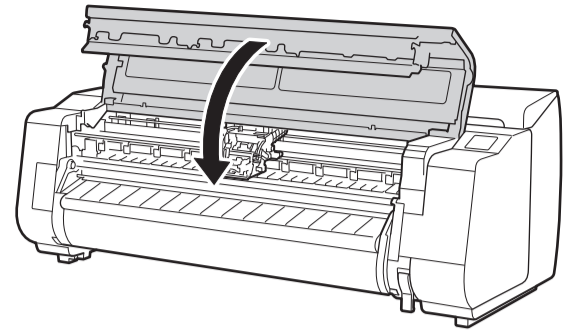
**5**

Branchez le cordon d'alimentation sur le connecteur d'alimentation situé au dos de l'imprimante.

TX-2000 / TX-3000

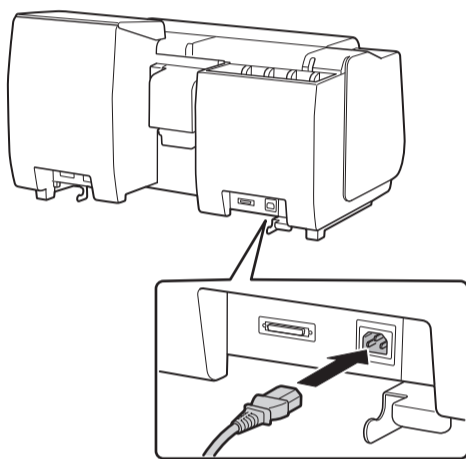

TX-4000

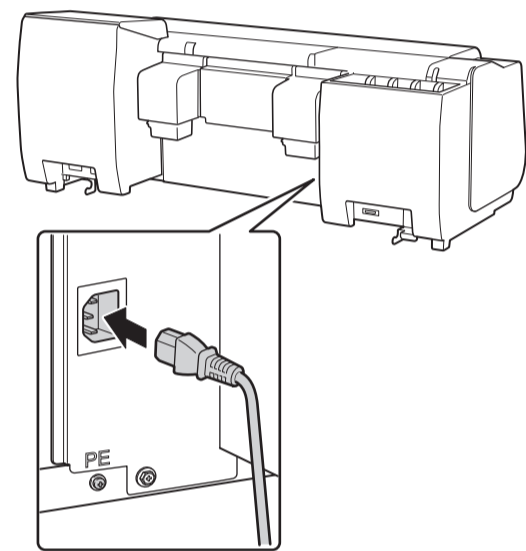
**6**

Branchez le cordon d'alimentation dans la prise.

7

Mettez l'imprimante sous tension.

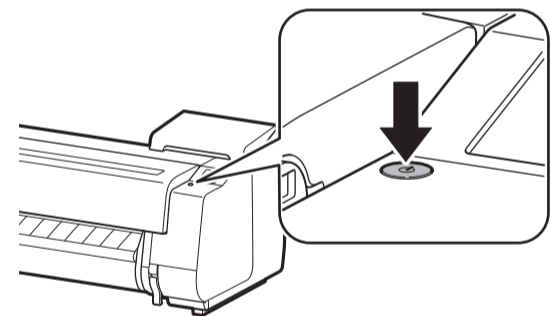
**8**

Lorsque l'écran de sélection de la langue s'affiche sur l'écran tactile, touchez une langue pour la sélectionner (légèrement avec le doigt, puis ôtez-le). Puis, si l'écran de sélection de fuseau horaire s'affiche, sélectionnez votre région en la touchant.

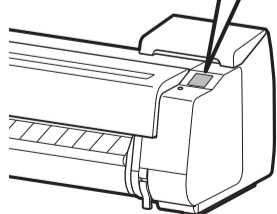
**9**

Lorsqu'un message vous invitant à démarrer la configuration s'affiche sur l'écran tactile, touchez **OK**.

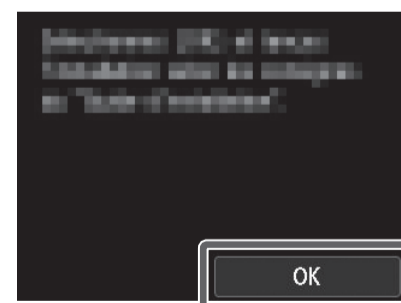



Installation des cartouches d'encre

Installez les 5 cartouches d'encre en suivant les instructions affichées à l'écran.

1 Les instructions sur l'installation d'une cartouche d'encre sont affichées sur l'écran. Ouvrez les couvercles de cartouche d'encre comme indiqué.

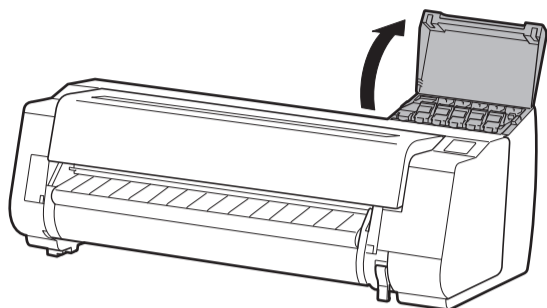

2 Libérez le levier de verrouillage de cartouche d'encre pour l'installation. Tirez la partie poignée (A) vers vous tout en appuyant sur le bouton à la position (B).

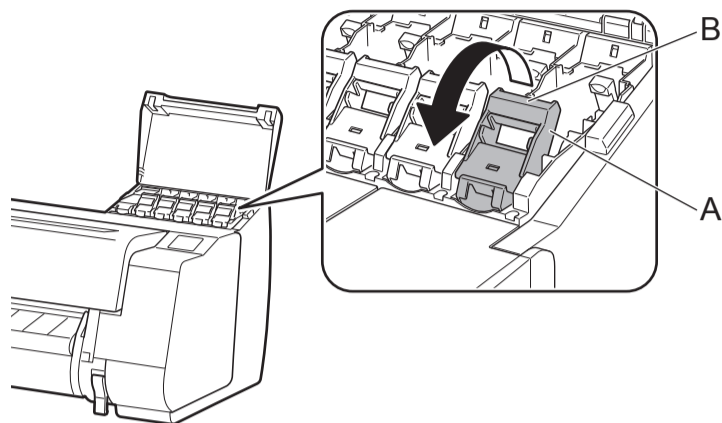

3 Levez et le levier de verrouillage de cartouche d'encre.

① Tirez verticalement vers le haut.

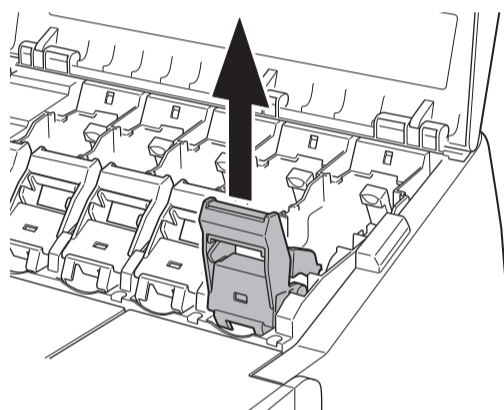

② Tirez vers vous.

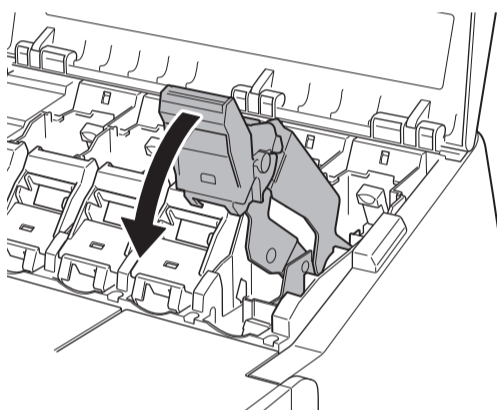

③ Posez-le fermement dans une position qui l'empêche de revenir lorsque vous ôtez la main.

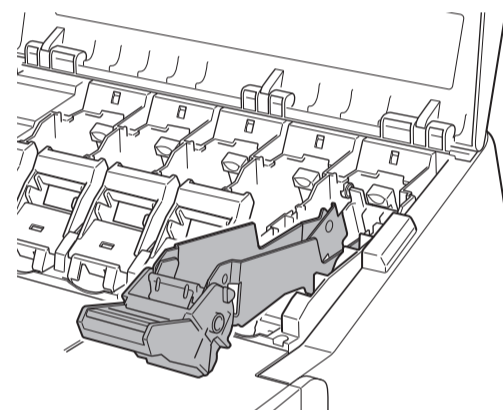

Important • Assurez-vous que le levier de verrouillage de cartouche d'encre reste en position verrouillée.

4 Secouez doucement chaque cartouche d'encre 7 ou 8 fois avant d'ouvrir son emballage.

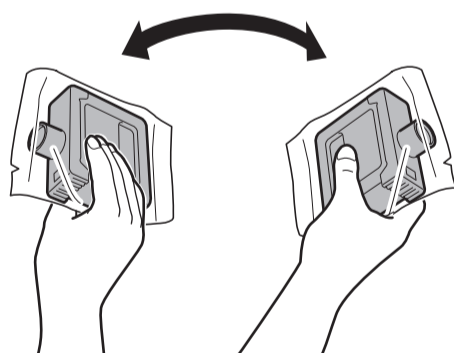

5 Ouvrez l'emballage et sortez la cartouche d'encre.

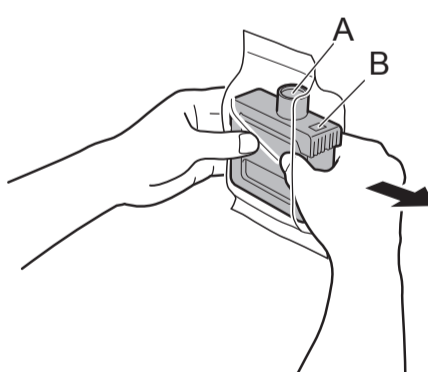

6 Montez la cartouche d'encre sur le support. Procédez à l'installation avec les orifices à encre dirigés vers le bas et les contacts métalliques en bas.

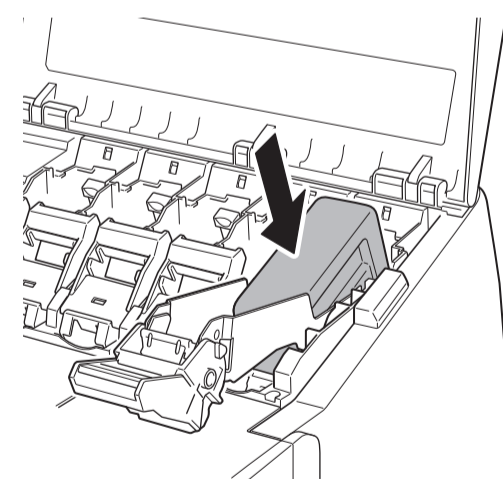

Important • Si vous ne secouez pas les cartouches d'encre cela peut réduire la qualité de l'impression parce que les ingrédients composant l'encre sont déposés au fond de la cartouche.

Remarque • Si la cartouche d'encre est froide, laissez-la s'adapter à la température ambiante avant de le monter sur l'imprimante.

Important • Ne touchez jamais les orifices à encre (A) ni les contacts métalliques (B). Toucher ces pièces pourrait provoquer des taches, endommager la cartouche d'encre et affecter la qualité de l'impression.



• Veillez à ne pas faire tomber la cartouche d'encre après l'avoir retirée de l'emballage. Sinon, l'encre pourrait fuir et causer des taches.



• Ne retirez pas les cartouches d'encre pour les secouer une fois qu'elles ont été montées. Cela pourrait faire couler l'encre.

Important • Une cartouche d'encre ne peut pas être montée dans le support s'elle n'est pas orientée correctement pour la couleur.

• N'essayez pas de forcer une cartouche d'encre dans le support si elle n'y rentre pas normalement. Vérifiez la couleur indiquée sur l'étiquette et le sens de la cartouche d'encre, puis essayez à nouveau de monter la cartouche dans le support.

7

Levez le levier de verrouillage de cartouche d'encre une fois, puis poussez-le vers le bas.

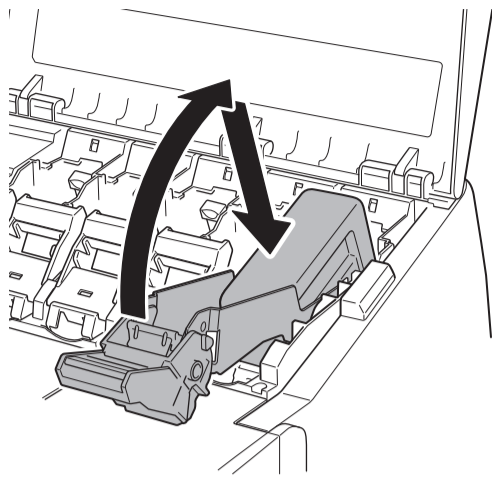
**8**

Poussez fermement la partie poignée du levier de verrouillage de cartouche d'encre à fond.

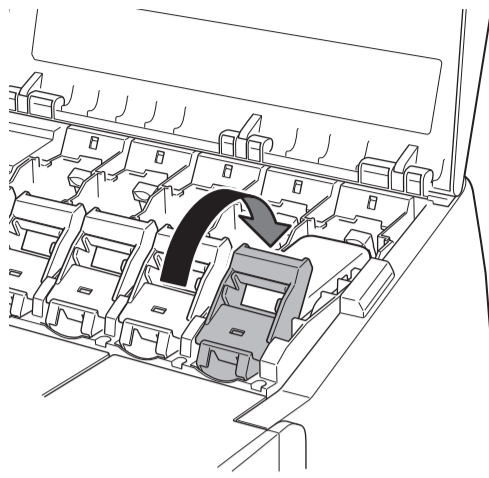
**9**

Vérifiez que le voyant d'encre s'allume en rouge.

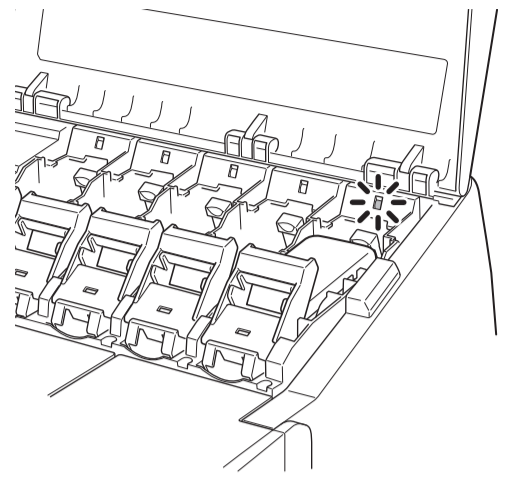

Important

• Si le voyant d'encre ne s'allume pas, répétez les étapes 2, 3, 7 et 8.

10

Répétez les étapes 2 à 9 pour monter chaque cartouche d'encre. Fermez les couvercles de cartouche d'encre.

Lorsque l'écran de confirmation de l'installation de la cartouche d'encre s'affiche, touchez **OK**.

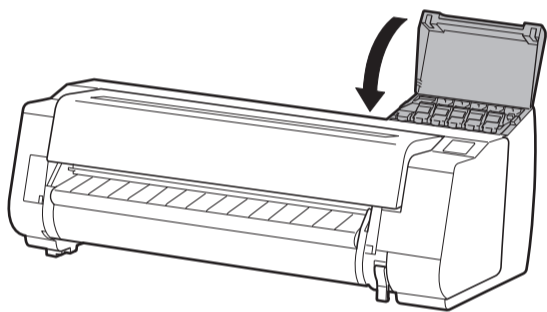



Installation de la tête d'impression

1 Lorsque l'instruction d'ouvrir le capot supérieur s'affiche à l'écran, ouvrez-le.

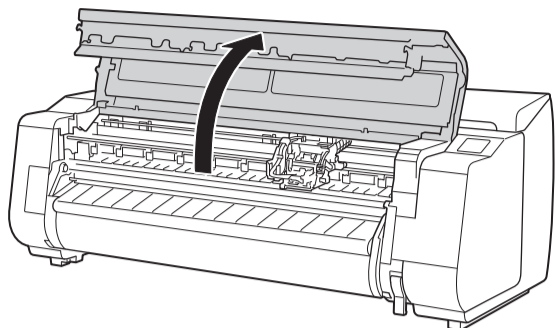

Les instructions qui s'affichent alors l'écran concernent l'installation de la tête d'impression.

2 Inclinez le levier de verrouillage de tête d'impression ① vers vous.

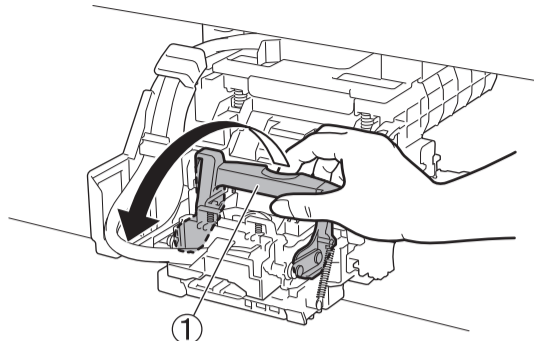

3 Ouvrez le couvercle de verrouillage de tête d'impression ② en suivant les instructions affichées à l'écran, puis touchez **OK**.
Ne touchez pas les contacts (A) sur le chariot.

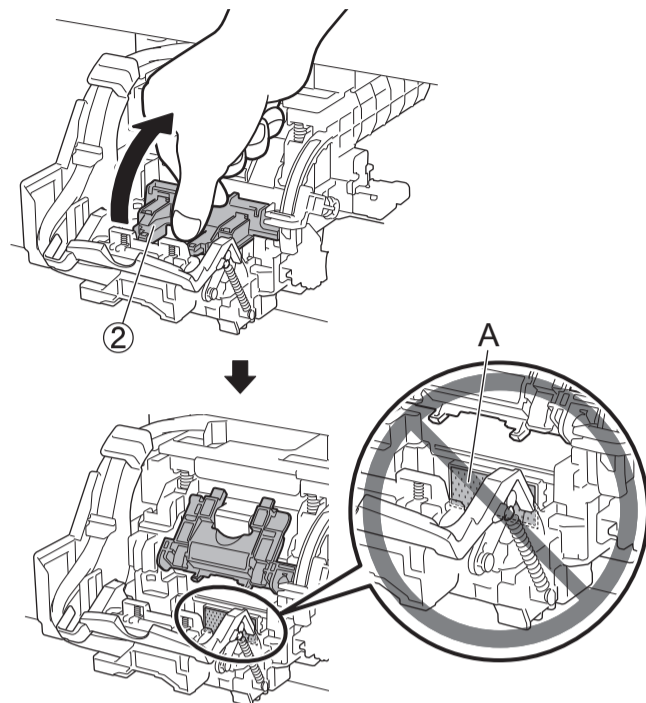

4 Retirez la tête d'impression en la tenant par les languettes (A).

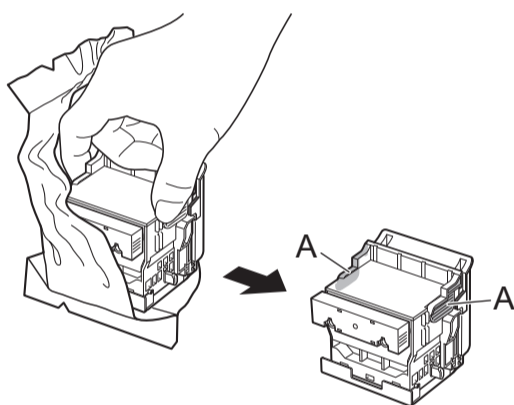

5 Retirez les capsules de protection orange (A et B). Retirez la capsule de protection (B) en tenant la languette (C).

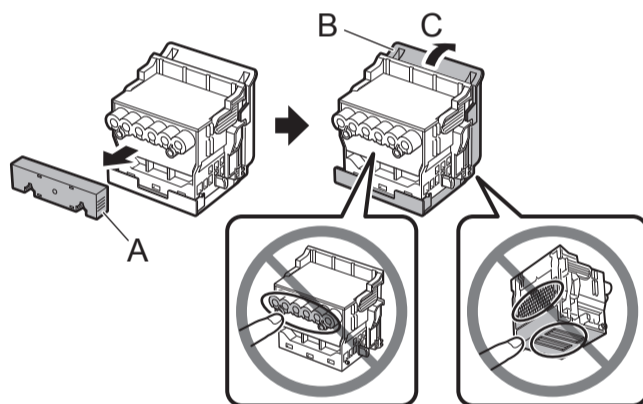

- Ne touchez en aucune circonstance la partie qui était protégée par la capsule de protection. Cela pourrait provoquer des problèmes d'impression ou endommager la tête d'impression.
- La tête d'impression contient de l'encre ; aussi, veillez à ne pas la répandre une fois les capsules de protection ôtées.
- Ne remontez pas les capsules de protection après les avoir ôtées. Mettez-les au rebut conformément aux réglementations locales.

6 Insérez la tête d'impression dans le chariot avec les orifices à encre (A) sur la partie supérieure et dirigés vers vous, comme illustré sur la figure. Poussez soigneusement et fermement la tête d'impression dans le chariot, en vous assurant que la partie recouverte par les capsules de protection ne touche pas le chariot.

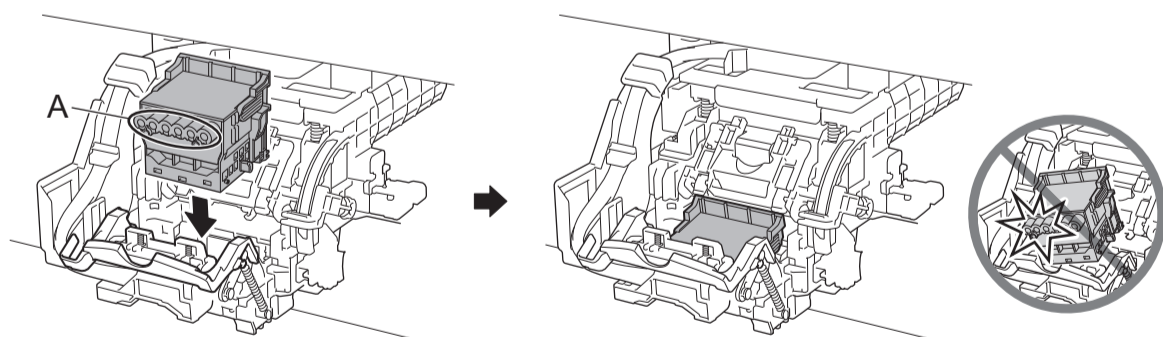

7 Tirez le couvercle de verrouillage de tête d'impression ③ vers l'avant pour la verrouiller en position.

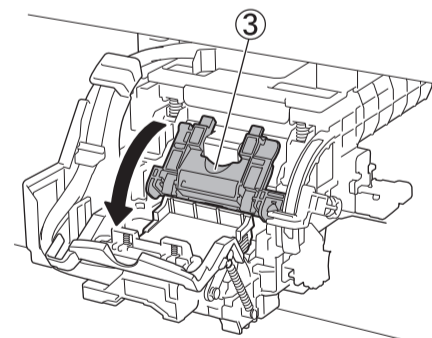

8 Poussez à fond le levier de verrouillage de tête d'impression ④.

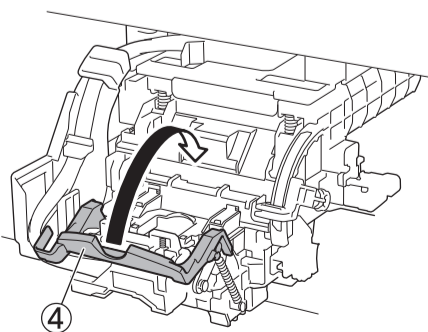

9 Refermez le capot supérieur.

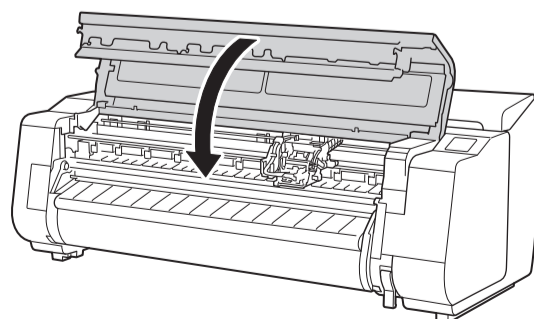

- Si l'unité de rouleau est installée, son étalonnage démarre automatiquement une fois la tête d'impression montée. Si le support du rouleau est installé sur l'unité de rouleau à ce stade, l'étalonnage ne peut pas être effectué. Ne montez pas le support du rouleau sur l'unité de rouleau tant que l'installation n'est pas terminée.



Chargement du papier

Chargez du papier pour procéder au réglage.

- 1** ① Touchez **OK**.
② Touchez **Manuel**.

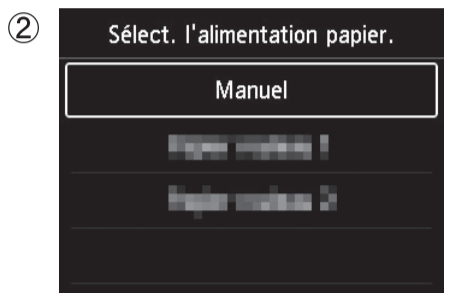
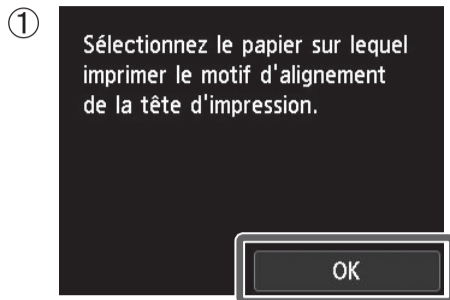

- 2** Ouvrez le capot supérieur et levez le levier de relâchement.

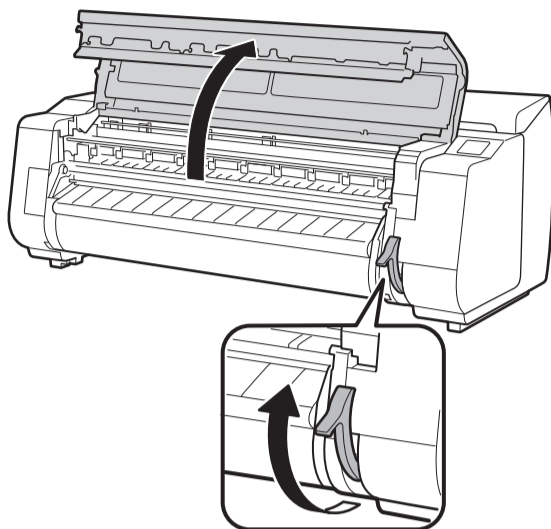

Important

- Ne touchez ni l'échelle linéaire (A), ni le rail du chariot (B) ni le stabilisateur de tube d'encre (C). Cela pourrait provoquer des dommages.

- 3** Insérez le papier pour le réglage entre le plateau (A) et le repose-papier (B) en orientation portrait avec le côté imprimé du papier dirigé vers le haut. Une seule feuille de papier est nécessaire.

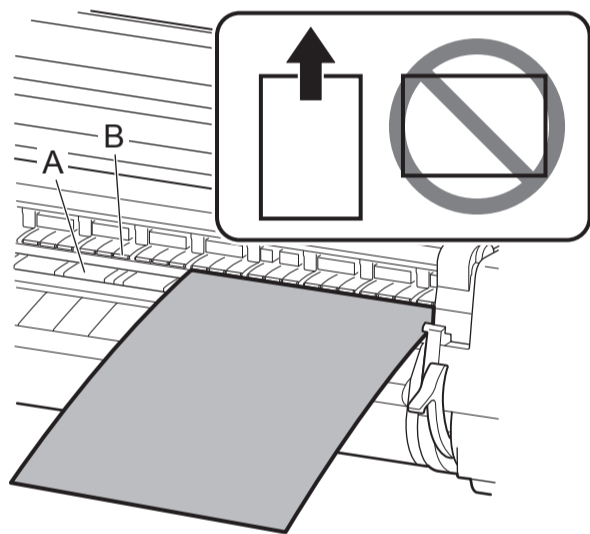

Si vous utilisez la TX-2000 sans le socle d'imprimante

Important

- Vérifiez que rien ne se trouve sous l'imprimante. Si quelque chose se trouve sous l'imprimante, cela pourrait provoquer des rayures sur le papier ou des bouchages de papier et vous pourriez ne pas être en mesure de régler correctement la tête d'impression.

- 4** Chargez le papier aligné sur les lignes d'alignement du papier (A) pour vous assurer qu'il n'est pas de travers et alignez le bord avant du papier sur le côté avant de la ligne (B).



- 5** Abaissez le levier de relâchement pour verrouiller le papier, puis fermez le capot supérieur.

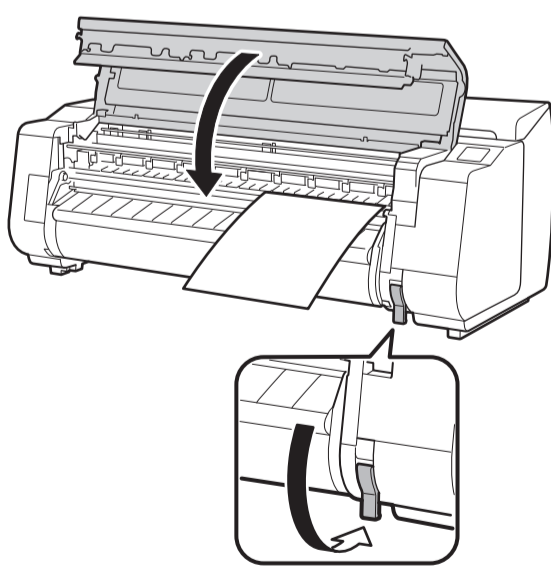

- 6** L'écran de sélection du type de papier s'affiche. Touchez le type de papier que vous avez chargé. Dans ce cas, touchez **Papiers couchés**, puis **Papiers couchés**.

Remarque

- Si **Le papier est chargé de travers** s'affiche, répétez les étapes 2 à 5.

Ajustement de la tête d'impression et sélection du mode de connexion

Choisissez la méthode de connexion à utiliser lorsque l'écran de sélection de la méthode de connexion s'affiche.

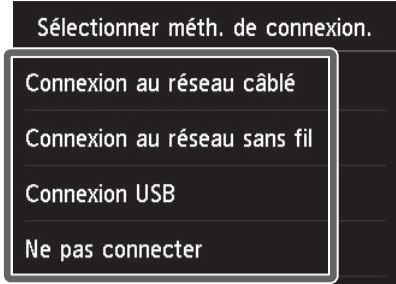

• Si vous connectez l'imprimante réseau à l'aide d'une adresse, sélectionnez **Ne pas connecter**. Configurez les réglages à partir de l'écran tactile de l'imprimante, qu'elle a fini le chargement de l'encre pour la première fois et le réglage de la tête d'impression.

Connexion au réseau câblé

Il s'agit de la méthode de connexion de l'imprimante au réseau à l'aide d'un câble réseau.

1 Touchez **Connexion au réseau câblé**. Consultez le message relatif à la méthode de connexion et touchez **Oui** s'il n'y a pas de problème.

2 Un message vous invitant à connecter le câble réseau s'affiche.

3 Utilisez le câble réseau pour connecter le connecteur de réseau câblé au dos de l'imprimante sur le port du concentrateur.

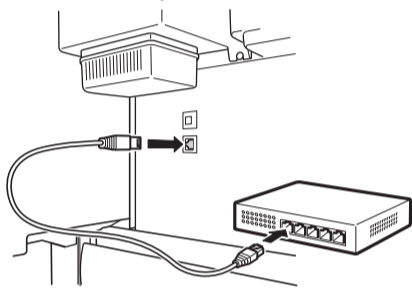

4 Touchez **OK**.

Connexion au réseau sans fil

Il s'agit de la méthode de connexion de l'imprimante au réseau sans utiliser de câble.

1 Touchez **Connexion au réseau sans fil**. Consultez le message relatif à la méthode de connexion et touchez **Oui** s'il n'y a pas de problème.

2 Un message vous invitant à configurer le réseau sans fil s'affiche.

3 **Si vous procédez à la configuration depuis un ordinateur**
-> Touchez **Oui**.

Si vous procédez à la configuration depuis l'imprimante
-> Touchez **Non**.

Connexion USB

Il s'agit de la méthode de connexion de l'imprimante à un ordinateur à l'aide d'un câble USB.

Seule 1 imprimante peut être connectée.

Ne connectez pas encore le câble USB.

1 Touchez **Connexion USB**. Consultez le message relatif à la méthode de connexion et touchez **Oui** s'il n'y a pas de problème.

Le chargement du papier commence, puis l'imprimante démarre automatiquement le chargement de l'encre pour la première fois et le réglage de la tête d'impression. Le chargement de l'encre pour la première fois et le réglage de la tête d'impression pour la première fois prennent environ 35 minutes.

Important • N'ouvrez pas les capots de l'imprimante et ne coupez pas l'alimentation lorsque de l'encre est en cours de chargement pour la première fois et que l'ajustement de la tête d'impression est en cours d'exécution.

Remarque • Si vous avez sélectionné **Ne pas connecter**, les paramètres de connexion et l'installation du logiciel peuvent être effectués séparément.

Passez à "Connexion à l'imprimante", p. 12.

• Le chargement du système avec de l'encre permet de le remplir, des cartouches d'encre à la tête d'impression. En outre, un nettoyage est effectué afin de préserver le meilleur état possible de l'imprimante. Cela peut faire chuter les indicateurs d'encre restante et de la capacité de la cartouche d'entretien d'une certaine quantité. La cartouche d'encre de démarrage est destinée à la toute première installation. Il est recommandé d'acheter rapidement une cartouche d'encre de rechange.

Connexion au réseau câblé

Configurez les paramètres de connexion de l'imprimante et de l'ordinateur et installez le logiciel lorsque l'encre est en cours de chargement pour la première fois et que la tête d'impression est en cours de réglage.

Passez à "Connexion à l'imprimante", p. 12.

Connexion au réseau sans fil

Si vous procédez à la configuration depuis un ordinateur

-> Configurez les paramètres de connexion de l'imprimante et de l'ordinateur et installez le logiciel lorsque l'encre est en cours de chargement pour la première fois et que la tête d'impression est en cours de réglage.

Passez à "Connexion à l'imprimante", p. 12.

Si vous procédez à la configuration depuis l'imprimante

-> Configurez les réglages du réseau sans fil à partir de l'imprimante, après qu'elle a fini le chargement de l'encre pour la première fois et le réglage de la tête d'impression.

Passez à "Configuration des paramètres du réseau sans fil sur l'imprimante", p. 13.

Connexion USB

Configurez les paramètres de connexion de l'imprimante et de l'ordinateur et installez le logiciel lorsque l'encre est en cours de chargement pour la première fois et que la tête d'impression est en cours de réglage.

Passez à "Connexion à l'imprimante", p. 12.

Connexion à l'imprimante

Les paramètres de connexion à l'imprimante et l'installation des logiciels s'effectuent à l'aide d'un ordinateur.

Vous pouvez télécharger les fichiers de configuration depuis notre site Web. Si vous utilisez un PC Windows, vous pouvez également, démarrer cela depuis le CD-ROM.

Toutefois, si vous avez sélectionné **Non** à l'étape 3 pour la connexion d'un réseau sans fil, p. 11, configurez les paramètres du réseau sans fil uniquement à l'aide de l'imprimante. Passez à "Configuration des paramètres du réseau sans fil sur l'imprimante", p. 13.

Téléchargement et exécution depuis le site Web

1 Saisissez l'URL suivante dans le navigateur Web de votre ordinateur pour accéder au site Web.

<http://ij.start.canon>

2 Cliquez sur **Configuration**. Effectuez les opérations restantes en suivant les instructions affichées à l'écran.



3 Cliquez sur **Télécharger** pour télécharger le fichier de configuration, puis exécutez-le.

Si un écran d'avertissement relatif au téléchargement s'affiche, sélectionnez **Ne pas bloquer**, **Autoriser**, etc., puis passez à l'étape suivante.

• Cliquez sur **Télécharger** à partir de l'ordinateur auquel vous voulez connecter l'imprimante.

Télécharger

Exécution depuis le CD-ROM

Si vous utilisez Windows 10 ou Windows 8.1

1 Insérez le CD-ROM de configuration dans l'ordinateur.



2 Cliquez sur le message contextuel du disque dur, puis sur **Exécuter Msetup4.exe** sur l'écran affiché.

Si le message ne s'affiche pas (ou s'il s'est effacé)

- ① Cliquez sur ou l'**Explorateur de fichiers** dans la barre de tâches.
- ② Cliquez sur **Ce PC**, à gauche de la fenêtre ouverte.
- ③ Double-cliquez sur l'icône CD-ROM, à droite de la fenêtre ouverte.
- ④ Si le contenu du CD-ROM s'affiche, double-cliquez sur **Msetup4.exe**.

3 Si la boîte de dialogue **Contrôle de compte d'utilisateur** s'affiche, cliquez sur **Oui** et passez à l'étape suivante.

Si vous utilisez Windows 7

1 Insérez le CD-ROM de configuration dans l'ordinateur.



2 Lorsque l'écran **Lecture automatique** s'affiche, cliquez sur **Exécuter Msetup4.exe**.

Si l'écran **Lecture automatique** ne s'affiche pas

- ① Cliquez sur **Ordinateur** dans le menu Démarrer.
- ② Double-cliquez sur l'icône CD-ROM, à droite de la fenêtre qui s'affiche.
- ③ Si le contenu du CD-ROM s'affiche, double-cliquez sur **Msetup4.exe**.

3 Si la boîte de dialogue **Contrôle de compte d'utilisateur** s'affiche, cliquez sur **Continuer** et passez à l'étape suivante.

4 Cliquez sur **Commencer la configuration**.

Configurez les paramètres en suivant les instructions affichées à l'écran.

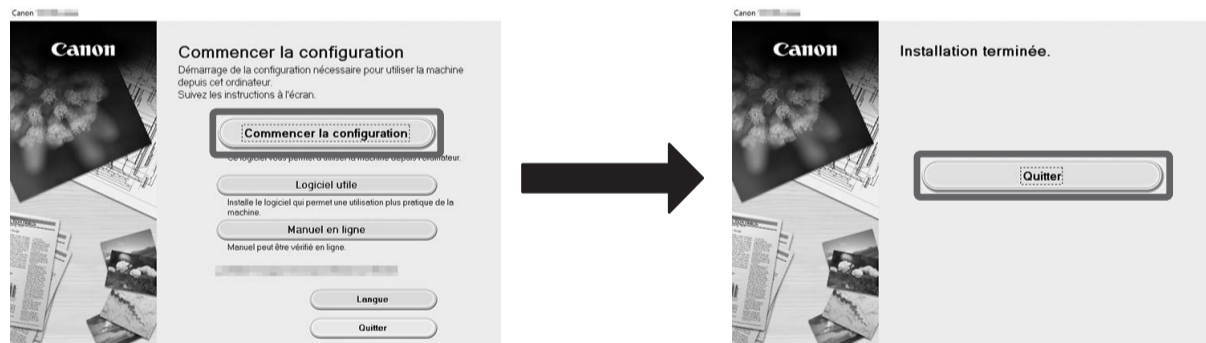

Ceci termine la configuration.



Remarque

• Un écran permettant de sélectionner la méthode de connexion de l'imprimante peut s'afficher au centre des paramètres de configuration. Le cas échéant, sélectionnez la méthode que vous avez choisie en p. 11, puis cliquez sur **Suivant** et continuez avec le reste des paramètres.

Configuration des paramètres du réseau sans fil sur l'imprimante

Si vous avez sélectionné **Non** à l'étape 3 pour la connexion à un réseau sans fil p. 11, configurez les paramètres du réseau sans fil à l'aide de l'écran tactile de l'imprimante.

- 1** Une fois l'ajustement de la tête d'impression terminé, vérifiez que l'écran suivant s'affiche et touchez **OK**.

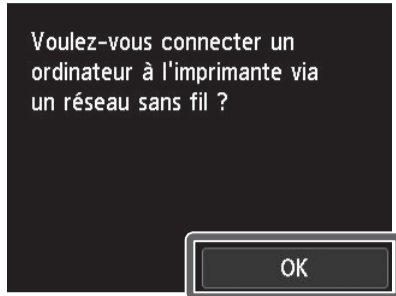

- Remarque**
- Si le message suivant s'affiche, la configuration des paramètres initiaux de l'imprimante n'est pas terminée. Patientez jusqu'à ce que l'écran ci-dessus s'affiche.
Vérification de la buse.
Injection de l'encre dans la tête d'impression...
Nettoyage en cours...

- 2** Touchez pour sélectionner la méthode de connexion.

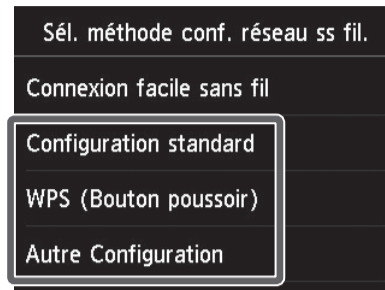

Configurez les paramètres du réseau sans fil en suivant les instructions affichées à l'écran.

- 3** Lorsque l'écran d'accueil et (i) s'affichent, la configuration des paramètres du réseau sans fil est terminée.



- Remarque**
- Avant d'utiliser l'imprimante, les logiciels doivent être installés sur l'ordinateur connecté à l'imprimante.
Passez à "Connexion à l'imprimante", p. 12.

Emplacements de stockage

- A: Boîtier d'encre de rechange**
Vous pouvez l'utiliser pour ranger les cartouches d'encre de rechange.

- Important**
- N'y placez pas une cartouche d'encre usagée.

- B: Compartiment accessoires**
- Vous pouvez l'utiliser pour ranger des accessoires tels que la fixation du tube à papier de 3 pouces.
 - Le compartiment accessoires est inclus avec le socle. Reportez-vous à "Montage du compartiment accessoires" dans le Guide d'installation du socle de l'imprimante (manuel distinct) pour plus de détails sur la méthode de montage.

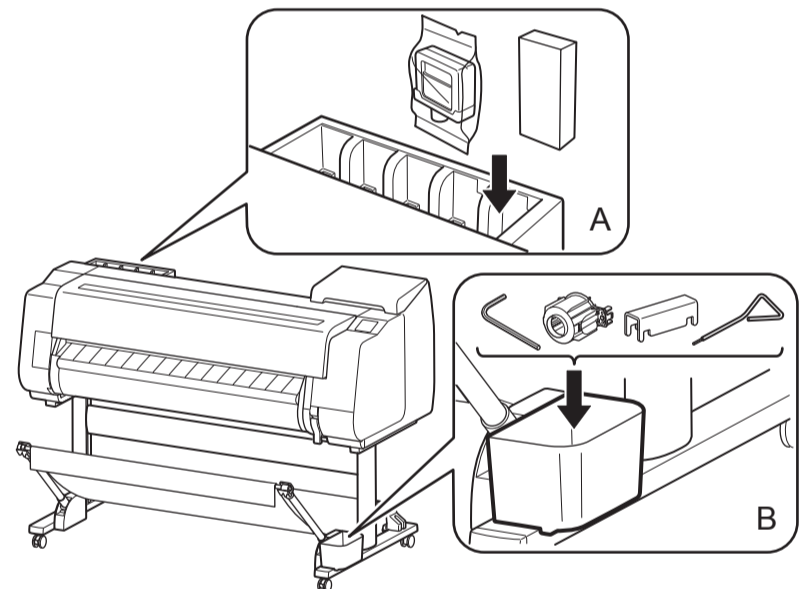

Pour charger du papier en rouleau après la configuration, touchez la zone d'affichage des paramètres du papier sur l'écran d'accueil, puis (i) (icône du papier en rouleau), puis **Remplacer le papier**, et suivez les instructions affichées à l'écran.

Pour plus de détails, consultez le Manuel en ligne auquel vous pouvez accéder grâce à la procédure décrite dans "Méthode d'affichage des manuels en ligne" (p. 14).



Méthode d'affichage des manuels en ligne

Le Manuel en ligne qui décrit la méthode d'utilisation de l'imprimante en détails est publié sur le Web. Si nécessaire, accédez-y à l'aide de la procédure suivante.

1

Accédez au site Web Canon selon l'une des méthodes suivantes.

- Saisissez l'URL

<http://ij.start.canon>



- Balayez le code QR



* Une application spéciale est nécessaire pour balayer le code QR.

2

Cliquez sur ou touchez **Lire le manuel en ligne**.

Effectuez les opérations restantes en suivant les instructions affichées sur l'écran Manuel en ligne.



Réponse aux messages

Des messages d'erreur risquent de s'afficher sur l'écran tactile du panneau de contrôle lors de la configuration de l'imprimante. Si tel est le cas, il ne s'agit peut-être pas d'un problème d'imprimante et le problème sera peut-être aisément résolu. Les messages communs et leurs causes sont répertoriés ici avec les actions correctives. Pour plus de détails sur les autres messages, consultez le Manuel en ligne.

Message	Cause	Action corrective
Cartouche d'encre non installée. Installez-la correctement.	Il n'y a pas de cartouche d'encre chargée.	Chargez ou rechargez la cartouche d'encre. (Reportez-vous à l'étape 1, p. 7 jusqu'à l'étape 10, p. 8.)
	La cartouche d'encre n'est pas fermement enfoncée.	
La tête d'impression n'est pas correctement reconnue. Ouvrez le capot supérieur et installez la bonne tête d'impression.	La tête d'impression n'est pas installée.	Installez la tête d'impression. (Reportez-vous aux étapes 1-9, p. 9.)
	Problème de contact électrique au niveau de la tête d'impression.	Ôtez la tête d'impression, vérifiez qu'aucun débris n'adhère aux contacts de la tête d'impression et au chariot, puis remettez-la en place.
Le papier est chargé de travers. Soulevez le levier de relâchement et rechargez le papier.	Il est possible que le papier ne soit pas aligné sur la ligne d'alignement du papier.	Rechargez le papier afin que le port du papier soit aligné sur la ligne d'alignement du papier. (Reportez-vous aux étapes 2-6, p. 10.)
Taille pap non prise en charge. Soulevez le levier de relâchement et remplacez le papier.	Le papier en rouleau est chargé, même si la feuille de découpe demeure sélectionnée comme source de papier.	Débloquez le levier de relâchement et rechargez papier. Touchez la zone d'affichage des paramètres du papier à partir de l'écran d'accueil,  (icône du papier en rouleau), puis Remplacer le papier , et chargez à nouveau le papier en rouleau. Pour plus de détails, reportez-vous à "Retrait du rouleau supérieur de l'imprimante" et "Chargement du rouleau supérieur sur l'imprimante" dans le Manuel en ligne.
Erreur de matériel ECxx-xxxx (x représente une lettre ou un nombre) Erreur de l'imprimante. Désactivez le périphérique, patientez un moment, puis réactivez-le.	Le butoir de ceinture ou la bande à l'intérieur du capot supérieur n'a pas été retiré.	Mettez l'appareil hors tension, ouvrez le capot supérieur, et retirez la bande et le butoir de ceinture, puis remettez l'appareil sous tension.
	Vous avez peut-être rencontré une erreur qui ne peut pas être résolue.	Mettez l'imprimante hors tension et patientez au moins 3 secondes avant de la remettre sous tension. Si le message s'affiche de nouveau, notez le code d'erreur ainsi que le message, éteignez l'imprimante et contactez le revendeur Canon pour obtenir de l'aide.
Erreur Ecxx-xxxx (x représente une lettre ou un nombre) Erreur de l'imprimante. Consultez le manuel et contactez le centre de service.	Vous avez peut-être rencontré une erreur qui ne peut pas être résolue.	Inscrivez le code d'erreur et le message, mettez l'imprimante hors tension et contactez votre revendeur Canon pour obtenir de l'aide.

Cuidado • As instruções neste Guia de configuração mostram a impressora TX-4000. Observe que sua impressora poderá ter uma aparência diferente dessas ilustrações em alguns casos. No entanto, as operações básicas são as mesmas.

Antes de preparar a impressora

Para garantir que este produto seja usado com segurança, leia as precauções.

-> Guia rápida (manual separado)

Confirmar o espaço de instalação

É recomendável que você reserve espaço das seguintes dimensões para que possa trabalhar ao redor da impressora. Verifique a imagem completa da impressora que você adquiriu e certifique-se de que você possui espaço suficiente para instalar a impressora.

Importante • O suporte da impressora e a unidade em rolo podem ser opcionais, dependendo do modelo. É necessário ter cuidado porque o espaço necessário pode variar dependendo do uso destes artigos opcionais.
• O espaço necessário à frente da impressora varia dependendo de como a cesta fornecida com o suporte da impressora for usado. Esta imagem exibe o espaço de instalação quando usado na posição da ilustração.

TX-2000

Espaço de instalação (L x P x A)

- Quando não estiver usando o suporte
1510 x 1434 x 1020 mm (59,5 x 56,5 x 40,2 polegadas)
- Quando estiver usando o suporte
1510 x 1684 x 1560 mm (59,5 x 66,3 x 61,5 polegadas)

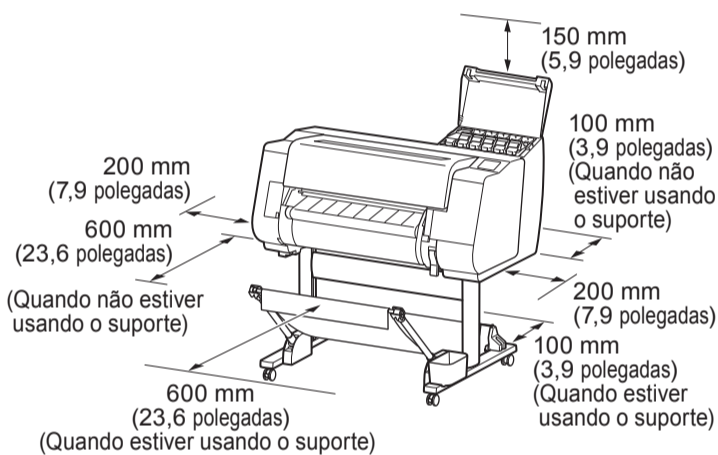

TX-3000

Espaço de instalação (L x P x A)

- 1790 x 1684 x 1560 mm
(70,5 x 66,3 x 61,5 polegadas)

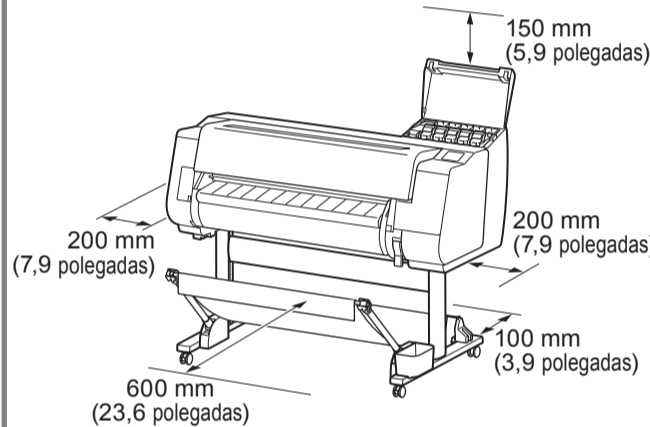

TX-4000

Espaço de instalação (L x P x A)

- 1993 x 1684 x 1560 mm
(78,5 x 66,3 x 61,5 polegadas)

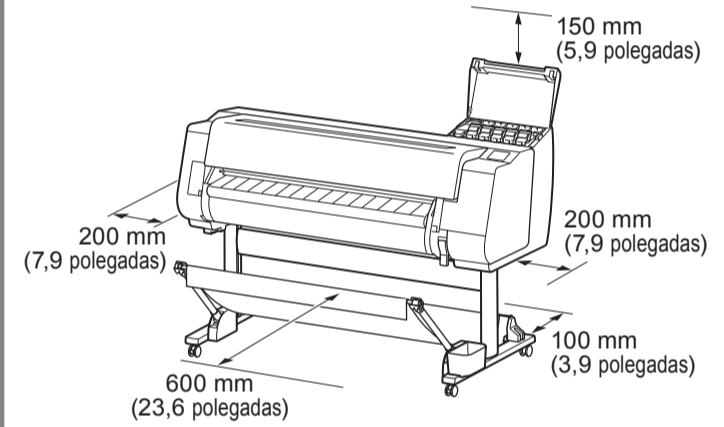

Visão geral da configuração

Configure a impressora usando o procedimento a seguir.

- * Montagem do suporte (P.3) * Consulte o manual separado
- Afixar a haste de alinhamento (P.3)
- Instalação da impressora (P.3)
- * Fixação da unidade em rolo (P.5) * Consulte o manual separado
- * Fixação da cesta (P.5) * Consulte o manual separado
- * Montagem do empilhador (P.5) * Consulte o manual separado
- Ligar a impressora (P.5)
- Instalação dos cartuchos de tinta (P.7)
- Instalação da cabeça de impressão (P.9)
- Carregamento de papel (P.10)
- Realizar o ajuste da cabeça de impressão e selecionar o método de conexão (P.11 ~ 12)
- Conexão à impressora

• Faça a verificação após realizar o preparo.

- Locais de armazenamento (P.13)
- Como exibir os Manuais On-line (P.14)

Se uma mensagem de erro aparecer durante a configuração, ou outros problemas ocorrerem, consulte "Responder a mensagens" na p. 14.

• Windows é uma marca comercial ou marca comercial registrada da Microsoft Corporation nos EUA e/ou em outros países.

● Impressora

- A. Impressora
- B. Papel de ajuste
- C. Guia de configuração (este manual)
- D. Cartuchos de tinta iniciais (C, M, Y, MBK, BK)
- E. Conjunto de CD-ROMs
- F. Conjunto de documentação da impressora
- G. Cabeça de impressão
- H. Cabo de alimentação
- I. Fixador do suporte*
- R. Anexo de núcleo de papel de 3 polegadas (x 2)

* O fixador do suporte é usado para carregar papel em rolo. Para obter mais detalhes, consulte o Manual On-line.

● Suporte

Acompanha apenas os modelos em que o suporte é incluído de fábrica. Além disso, pode estar embrulhado em uma caixa separada, dependendo da região em que a impressora foi adquirida.

- J. Perna do suporte L
- K. Perna do suporte R
- L. Apoio do suporte
- M. Parafuso sextavado M4 (x 9)
- N. Parafuso sextavado M8 (x 4)
- O. Chave allen M8
- P. Chave allen M4
- Q. Bolso acessório

● Cesta

Esses itens podem não estar incluídos dependendo da sua região.

- S. Suporte da haste (x 2)
- T. Braço da cesta (x 2)
- U. Parafuso sextavado M4 para o braço da cesta (x 4)
- V. Haste da cesta / Tecido da cesta
- W. Suporte de Bloqueio da Cesta (x 2)

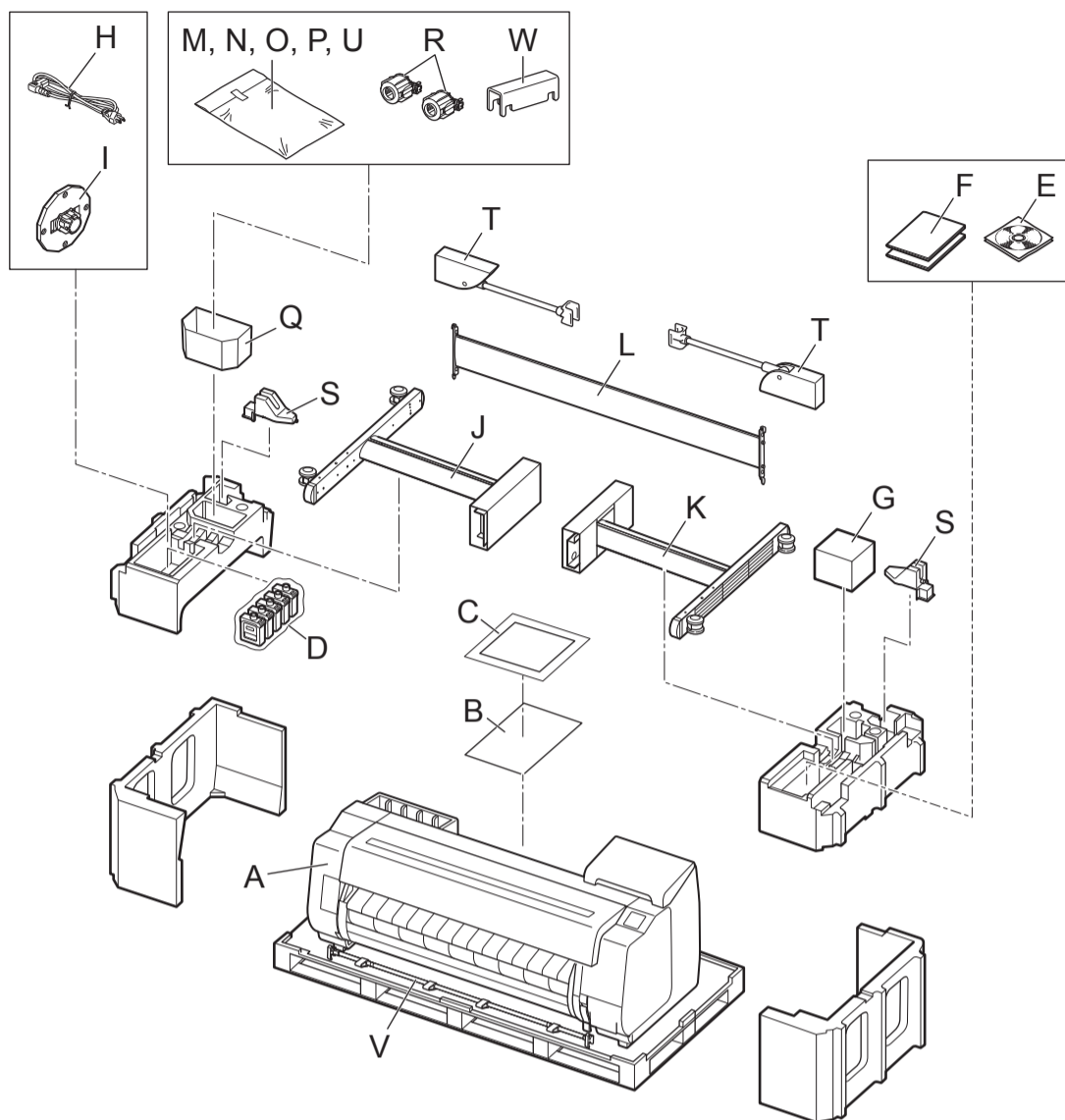

Nota • Alguns itens acompanham a impressora, mas não são descritos neste manual. Mantenha esses itens em um local seguro após a configuração, pois eles são usados em diversas aplicações de impressão.

- Para instruções de uso dos itens incluídos mas não descritos neste manual, consulte o Manual On-line. ("Como exibir os Manuais On-line" na p. 14)
- O cabo para conectar a impressora ao computador não é fornecido com a impressora.

● Unidade em rolo

Dependendo da sua região, esses itens podem estar incluídos como padrão ou podem ser disponibilizados como acessórios opcionais. Consulte os guias de configuração incluídos para obter detalhes sobre os produtos incluídos na caixa.

● Empilhador

Os manuais fornecidos com esta impressora

Os manuais a seguir estão incluídos com a impressora.

* Pode não estar incluído dependendo da região e das opções de compra selecionadas.

Manuais impressos

Guia de configuração (este manual)

Descreve como configurar a impressora.

Guia de configuração de suporte da impressora*

Descreve como configurar o suporte da impressora.

Guia de configuração da unidade em rolo*

Descreve como configurar a unidade em rolo.

Guia de configuração do empilhador*

Descreve como configurar o empilhador.

Guia rápida

Contém informações relacionadas aos avisos para o uso seguro deste produto e informações relacionadas à substituição do papel, cartuchos de tinta e a cabeça de impressão.

Manuais eletrônicos

Manual On-line

Este manual descreve usos avançados da impressora, tais como dicas de como economizar papel, como imprimir pôsteres e banners com o software fornecido e métodos de ajuste da qualidade de impressão, além das instruções básicas para impressão de papel em rolo ou folha cortada.

Para visualizar os manuais eletrônicos, consulte "Como exibir os Manuais On-line" (p.14).

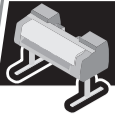

Montagem do suporte

- Quando usar o suporte

-> Monte o suporte em que você instalará a impressora consultando o Guia de configuração de suporte da impressora (manual separado).

- Quando o suporte não estiver sendo utilizado

-> Prossiga para "Instalação da impressora".



Afixar a haste de alinhamento

1

Afixe a haste para alinhar a impressora ao suporte.

Quando estiver usando a cesta incluída com o suporte

1. Prepare a haste da cesta (lateral do cabo).
2. Enganche a haste da cesta às placas de apoio nas pernas do suporte. Fixe-a de forma que as protusões (A) da haste da cesta estejam voltadas à sua direção.

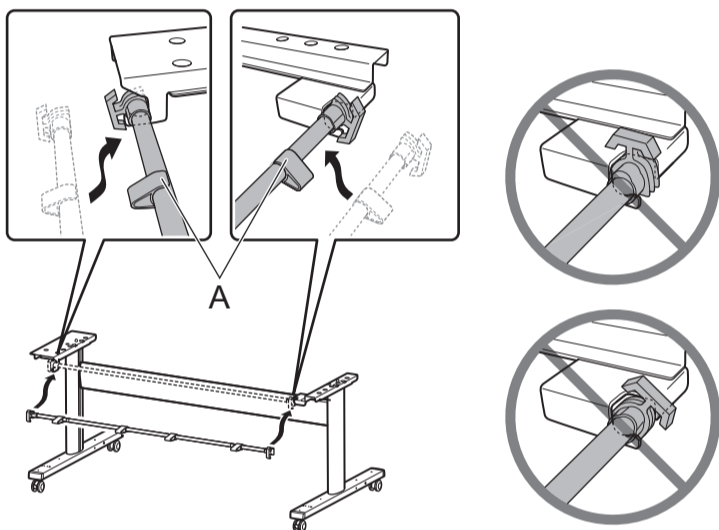

Quando estiver usando o empilhador

1. Abra a caixa do empilhador e remova a haste 2.
2. Enganche a haste 2 às placas de apoio nas pernas do suporte. Afixe-a de modo os orifícios (A) na haste 2 estejam voltados para cima.

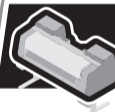
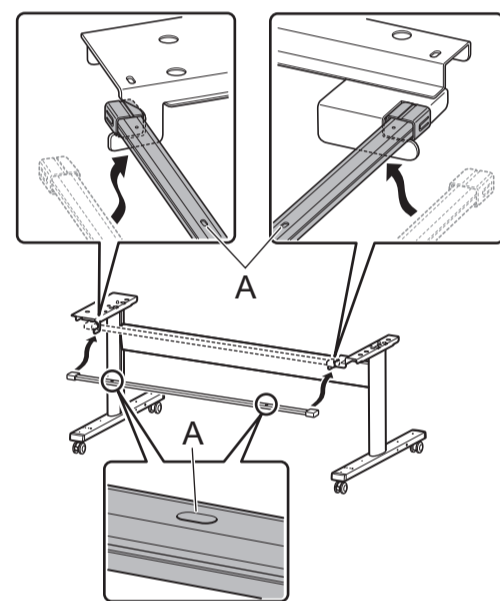

Instalação da impressora

1

Remova a embalagem.

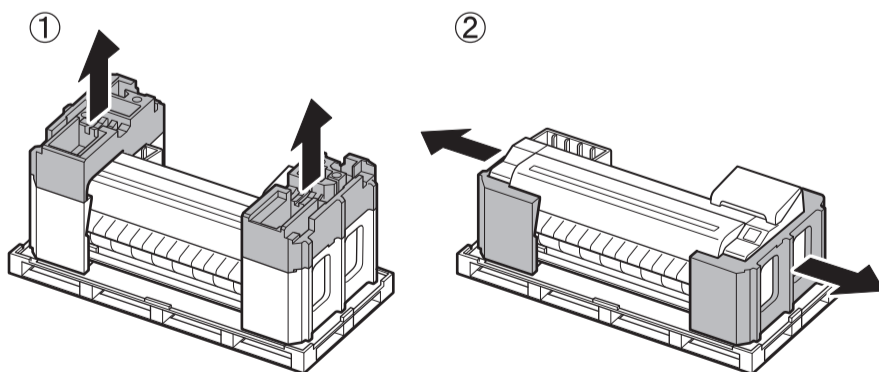

2

Remova a fita e outros materiais de embalagem. Abra a tampa superior (A) e a guia de saída (B), e remova a fita presa ao suporte do rolo.

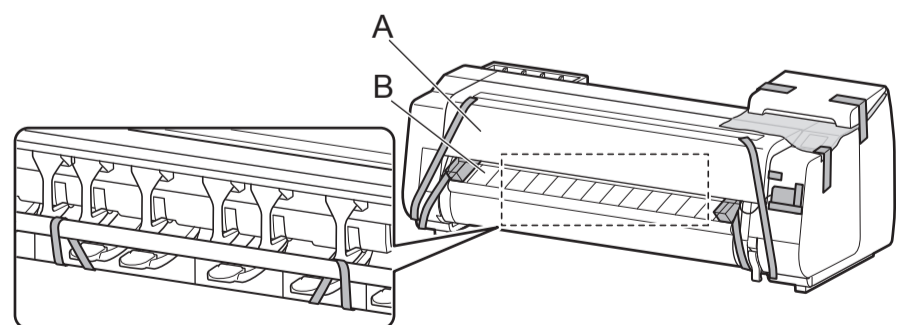

3

Enquanto três pessoas seguram as alças de transporte localizada em baixo da impressora em ambas as extremidades, levante a impressora.



Cuidado

- Para mover a impressora, são necessárias ao menos 6 pessoas, 3 de cada lado. Tenha cuidado para evitar lesões na coluna e outros ferimentos devido ao peso da impressora.
<Peso da impressora (apenas impressora)>
- TX-4000 : Aproximadamente 96 kg (211 lb)
- TX-3000 : Aproximadamente 87 kg (191 lb)
- TX-2000 : Aproximadamente 74 kg (163 lb)

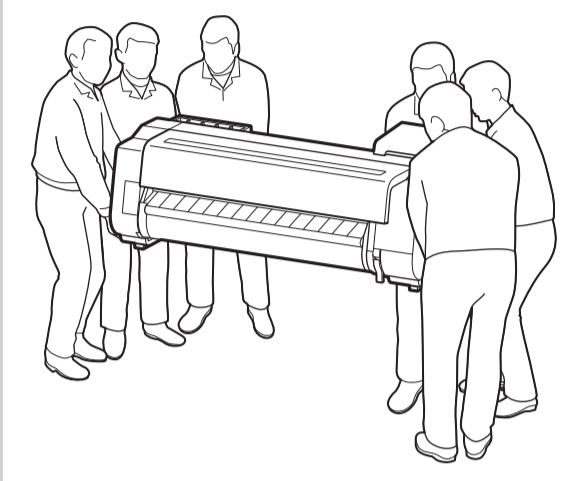

- Ao mover a impressora, segure com firmeza nas alças de transporte (A) sob cada lado.
- Segurar a impressora em outras posições é perigoso e pode oferecer risco de ferimentos e danos se a impressora cair.

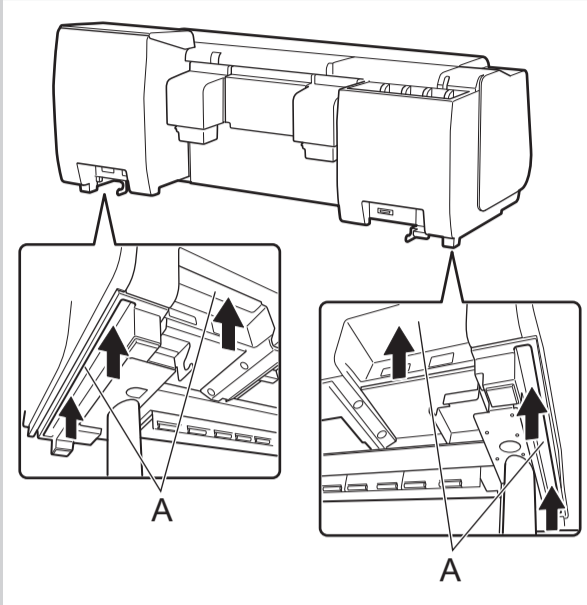

- Certifique-se de colocar a impressora em um local plano e estável sempre que for deixar a impressora em algum lugar temporariamente.

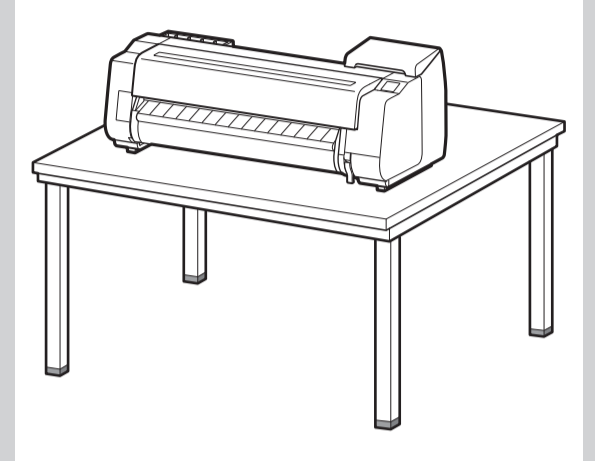

- Ao levantar a impressora, certifique-se de que a lateral com o painel de controle esteja voltada para cima e coloque papelão ou outro material sob a parte inferior para evitar que arranhe. Além disso, certifique-se de que o peso da impressora seja apoiado pelo canto da impressora. Se o peso for apoiado em outras partes da impressora, a impressora poderá ficar danificada.



- Ao levantar a impressora ou segurar a impressora, segure nas partes de metal da impressora. Se você segurar nas peças de plástico, a impressora poderá ficar danificada.



- Carregar a impressora com apenas o centro da impressora carregado pode danificar a impressora.



4

Alinhe a posição da impressora.

Quando estiver usando a cesta incluída com o suporte

Coloque a impressora no suporte de forma que a protusão (A) para alinhar a posição da impressora sob a lateral traseira da impressora esteja alinhada com a posição do marcador preto na haste do suporte fixada à placa de apoio.

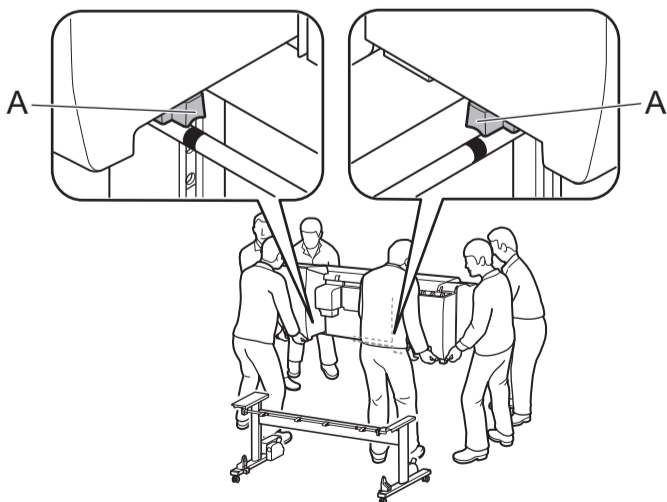

Quando estiver usando o empilhador

Coloque a impressora no suporte de forma que a protusão (A) para alinhar a posição da impressora sob a lateral traseira da impressora esteja alinhada com a posição dos orifícios na haste 2 afixada à placa de apoio.

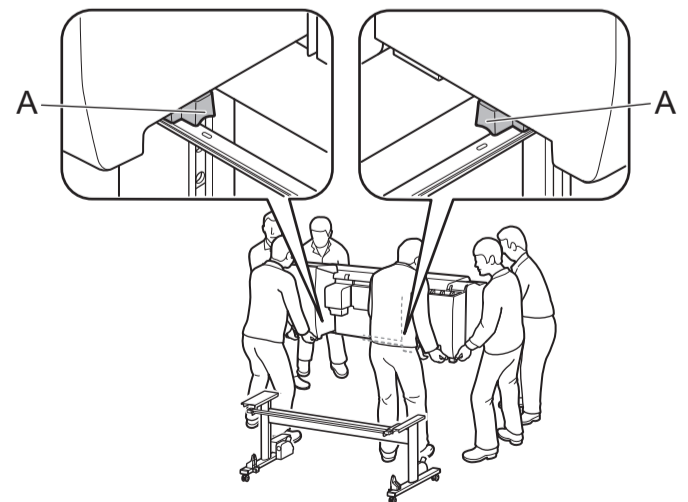

Importante

- Se não estiver usando um suporte, coloque a impressora no local de instalação e prossiga para "Ligar a impressora".



Importante

- Se não estiver usando um suporte, coloque a impressora no local de instalação e prossiga para "Ligar a impressora".

5

Anexe a impressora ao suporte.

- ① Remova a haste de alinhamento.
- ② Use uma chave allen M4 para afixar com firmeza três parafusos sextavados M4 em cada um nos lados direito e esquerdo da parte inferior da placa de apoio.



Importante

- A haste de alinhamento removida deve ser usada ao afixar a cesta.

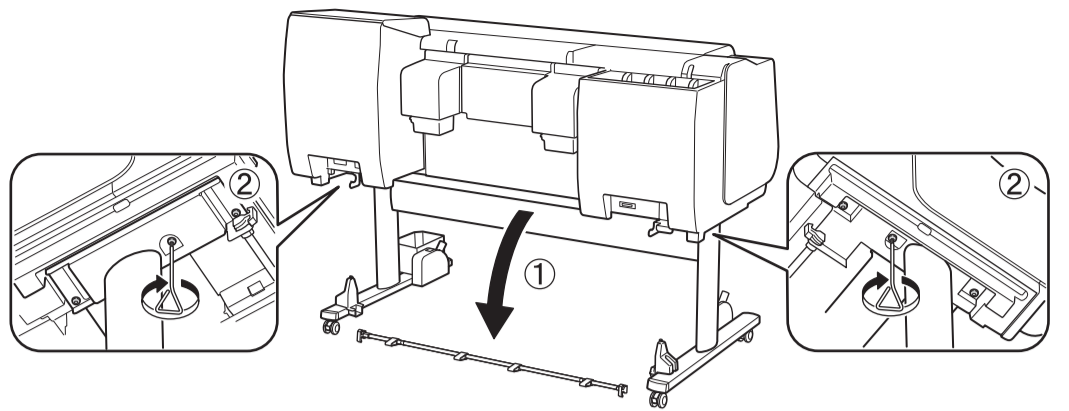

Fixação da unidade em rolo

- Quando usar a unidade em rolo
 - > Afixe a unidade em rolo ao suporte consultando a Guia de configuração da unidade em rolo (manual separado).
- Quando a unidade em rolo não estiver sendo utilizada
 - > Prossiga para "Fixação da cesta".



Fixação da cesta

- Quando usar a cesta incluída com o suporte
 - > Afixe a cesta ao suporte consultando o Guia de configuração de suporte da impressora (manual separado).
 - Prossiga para "Fixação da cesta".
- Quando a cesta não estiver sendo utilizada
 - > Prossiga para "Montagem do empilhador".



Montagem do empilhador

- Quando usar o empilhador
 - > Monte o empilhador consultando o Guia de configuração do empilhador (manual separado).
- Quando o empilhador não estiver sendo utilizado
 - > Prossiga para "Ligar a impressora".



Ligar a impressora

1

Abra a tampa superior.

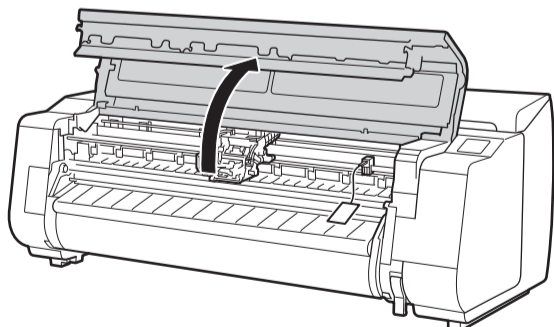
**2**

Puxe para cima e remova o fixador da faixa (A).

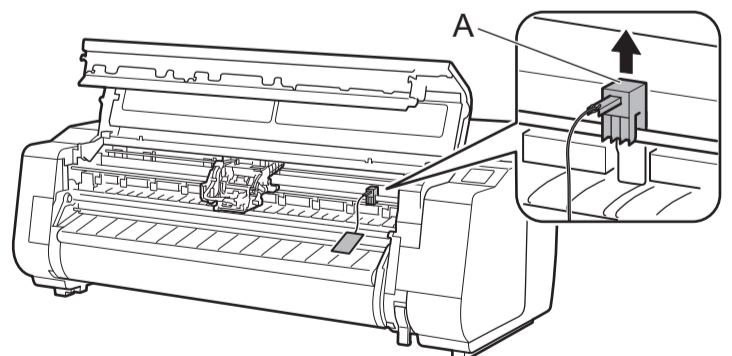

Nota

- Guarde o fixador da faixa removido para uso futuro. Você os utilizará caso mover a impressora para outro local.
- Ao abrir a tampa superior, a escova de limpeza é armazenada na direita. Retire e utilize-a para limpar a parte interna da tampa superior.

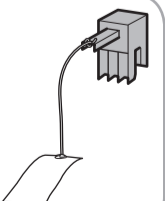

3 Remova a fita presa ao carro e puxe o material de proteção (A) em direção a si para removê-lo. Caso haja uma folha de proteção anexada, remova-a.

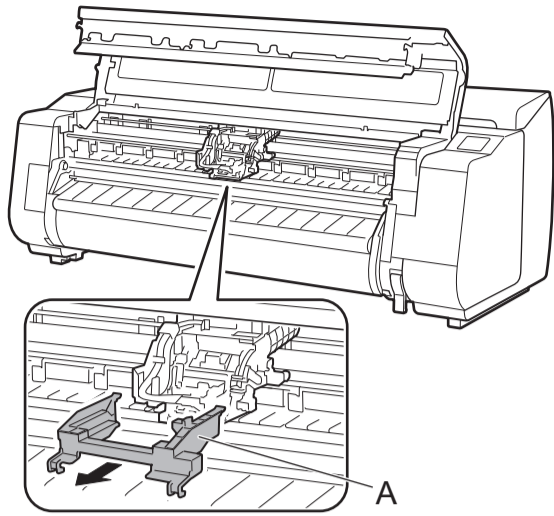

4 Feche a tampa superior.

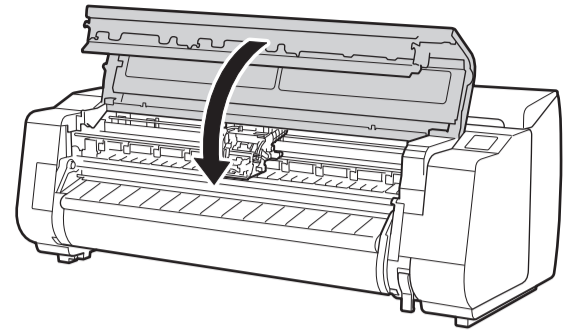

5 Ligue o cabo de alimentação ao conector de fornecimento de alimentação na parte posterior da impressora.

TX-2000 / TX-3000

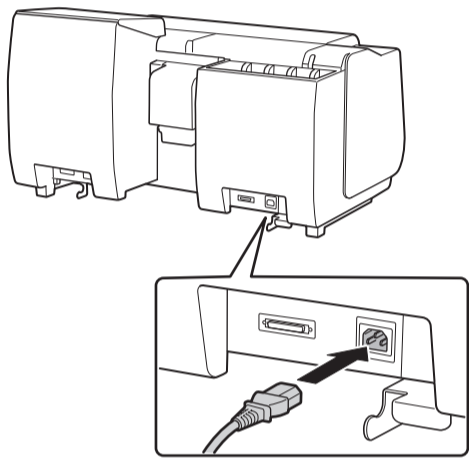

TX-4000

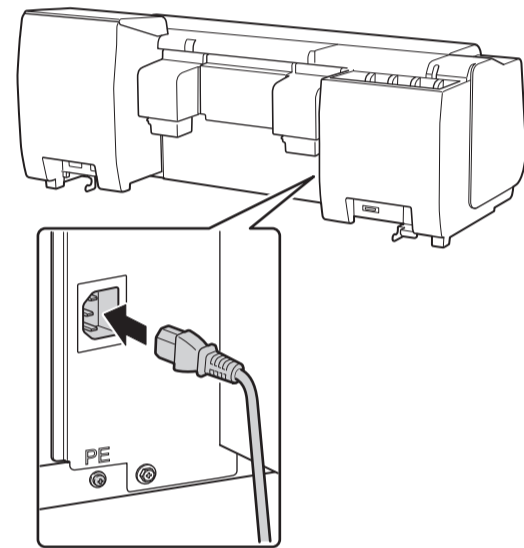

6 Conecte o cabo de alimentação à tomada.

6

7 Ligar a impressora.

7

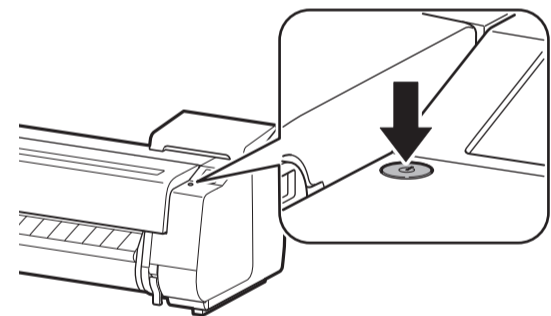

8 Quando aparecer a tela de seleção do idioma na tela sensível ao toque, selecione e toque em um idioma (gentilmente com seu dedo e retire o dedo). Então, se aparecer a tela para seleção do fuso horário, selecione e toque em sua região.

8

9 Quando aparecer um mensagem solicitando você a iniciar a configuração na tela sensível ao toque, pressione **OK**.

9

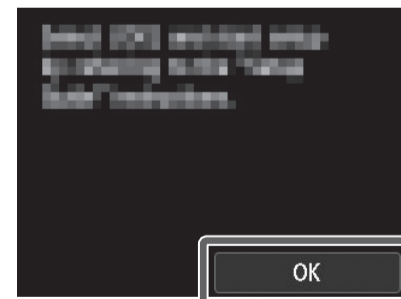
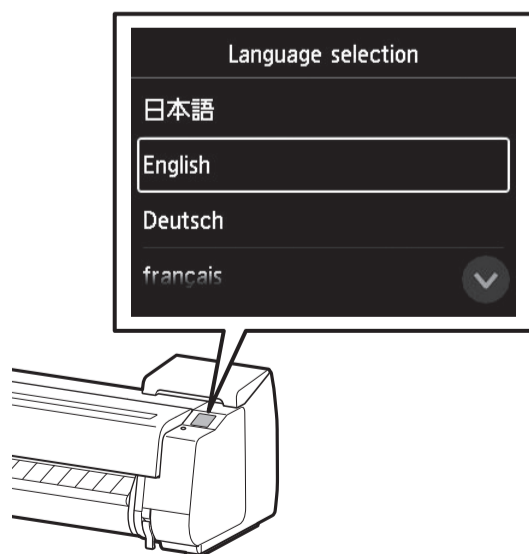



Instalação dos cartuchos de tinta

Instale os 5 cartuchos de tinta seguindo as instruções na tela.

1 As instruções para a instalação do cartucho de tinta são mostradas na tela. Abra as tampas de cartucho de tinta, conforme instruído.

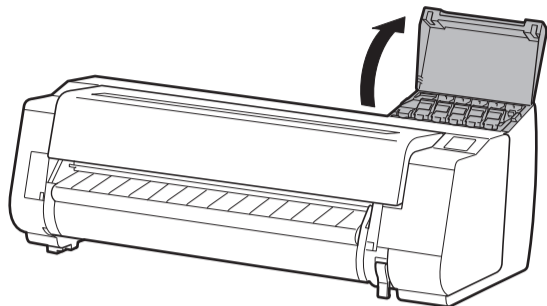

2 Libere a alavanca de bloqueio do cartucho de tinta para instalar a cor da tinta. Puxe a peça da alça (A) em direção a si mesmo enquanto pressiona o botão na posição (B).

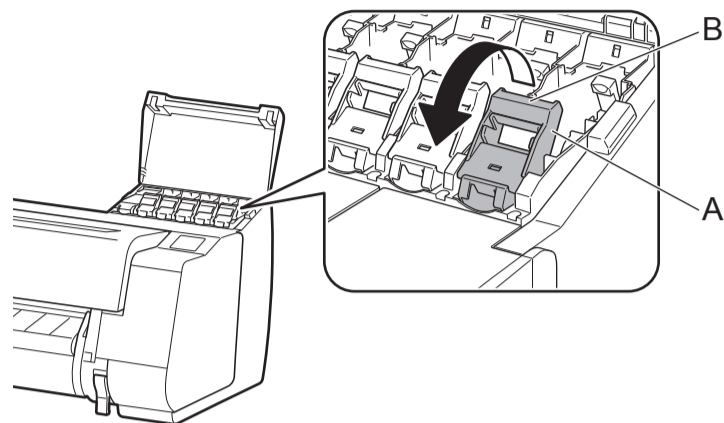

3 Retire a alavanca de bloqueio do cartucho de tinta.

① Puxe para cima.

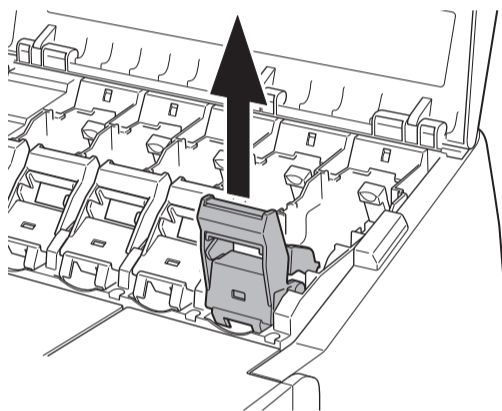

② Puxe em direção a si mesmo.

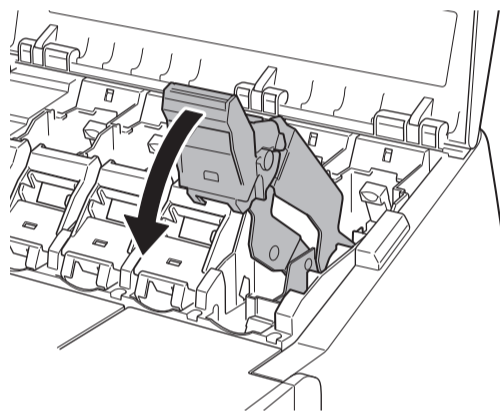

③ Deite-a em uma posição segura em que não haja o risco de irar quando você soltá-la.

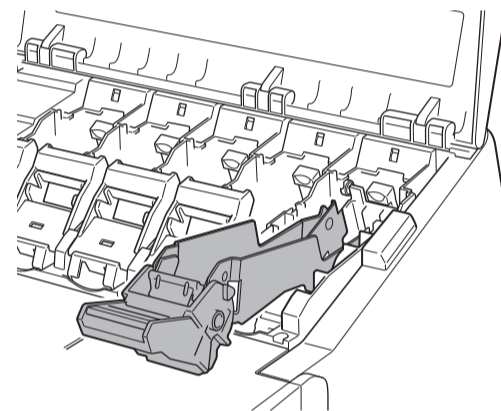

Importante • Certifique-se de que a alavanca de bloqueio do cartucho de tinta esteja na posição travada.

4 Agite gentilmente cada cartucho de tinta 7 a 8 vezes antes de abrir seu compartimento.

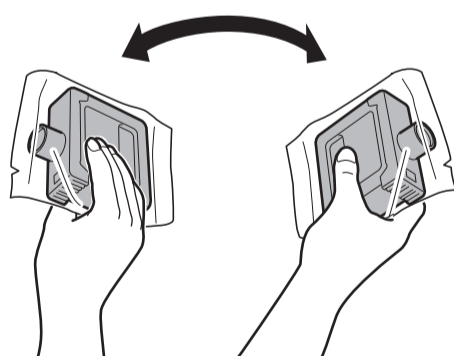

5 Abra o compartimento e remova o cartucho de tinta.

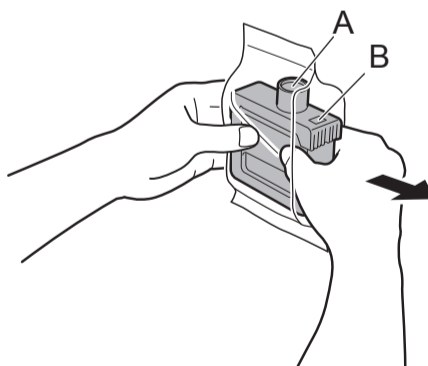

6 Coloque o cartucho de tinta no suporte. Instale-o com os orifícios de tinta para baixo e os contatos de metal voltados para a direção contrária a si.

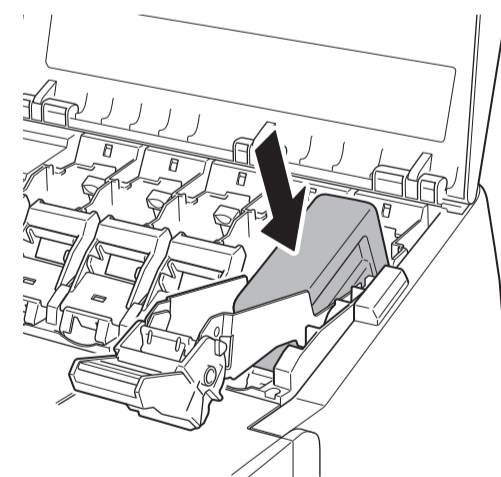

Importante • Cartuchos de tinta não agitados previamente podem resultar em qualidade de impressão reduzida, pois os ingredientes da tinta se acumulam no fundo do cartucho.

Nota • Se o cartucho de tinta estiver frio, permita que atinja a temperatura ambiente antes de conectá-lo à impressora.

Importante • Nunca toque os orifícios de tinta (A) ou os contatos de metal (B). Tocar estas partes pode causar manchas, danificar o cartucho de tinta, e afetar a qualidade de impressão.



• Evite derrubar o cartucho de tinta após removê-lo do compartimento. Caso contrário, pode haver vazamento de tinta e causar manchas.



• Não remova os cartuchos de tinta para agitá-los após terem sido montados. Isto pode causar derramamento de tinta.

Importante • Um cartucho de tinta não pode ser montado no suporte se não estiver corretamente orientado para a cor.

• Não tente forçar um cartucho de tinta no suporte se não entrar normalmente. Verifique a cor indicada na etiqueta e a orientação do cartucho de tinta, então tente montar o cartucho no suporte novamente.

7

Levante a alavanca de bloqueio do cartucho de tinta uma vez e empurre-a para baixo.

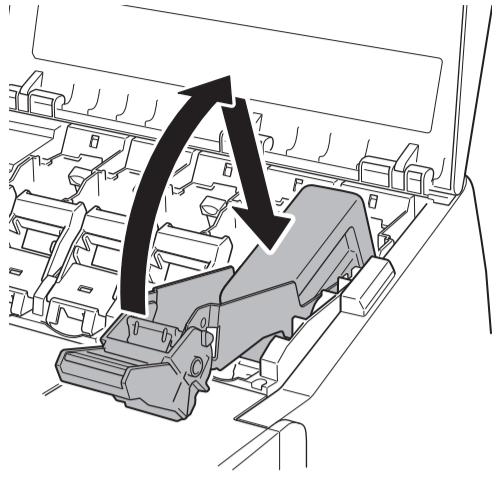
**8**

Empurre firmemente para baixo a peça da alça da alavanca de bloqueio do cartucho de tinta de forma que entre totalmente.

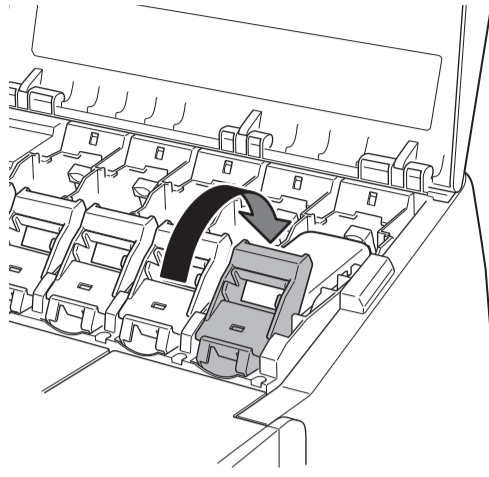
**9**

Certifique-se que o indicador luminoso de tinta se acenda na cor vermelha.

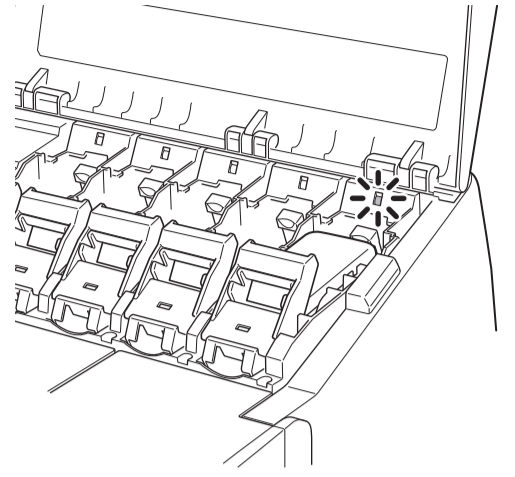

Importante

• Se o indicador luminoso de tinta não acender, repita os passos 2, 3, 7 e 8.

10

Repita os passos 2 a 9 para instalar cada um dos cartuchos de tinta. Feche as tampas do cartucho de tinta.

Quando aparecer a tela de confirmação da instalação do cartucho de tinta, toque em **OK**.

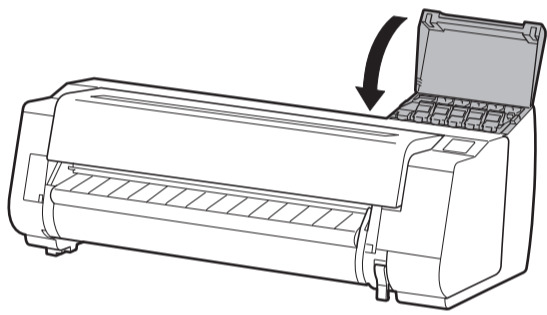



Instalação da cabeça de impressão

- 1** Quando a instrução para abrir a tampa superior aparecer na tela, abra a tampa superior.

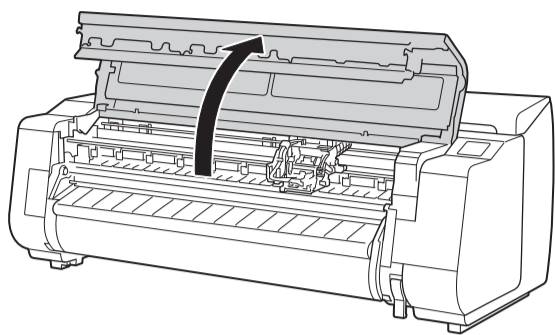

As instruções sobre a instalação da cabeça de impressão agora são exibidas na tela.

- 2** Incline a alavanca de bloqueio da cabeça de impressão ① em direção a si.

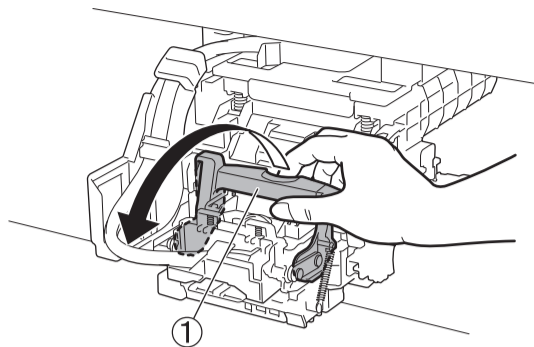

- 3** Abra a tampa de fixação da cabeça de impressão ② seguindo as instruções na tela e toque em **OK**. Não toque nos contatos (A) do carro.

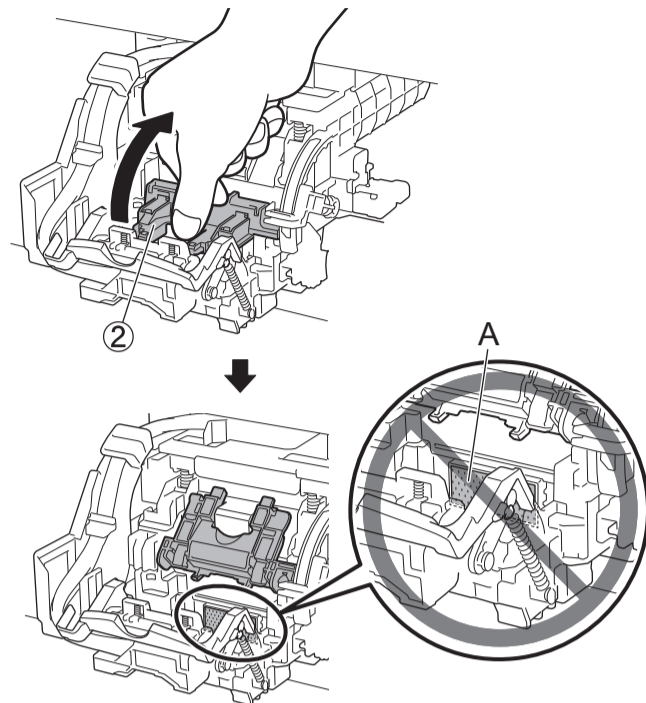

- 4** Remova a cabeça de impressão do saco segurando as abas (A).

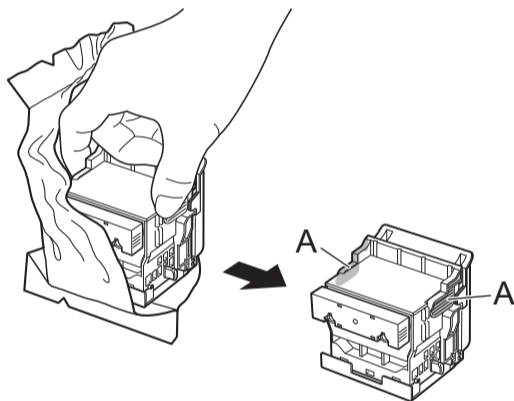

- 5** Remova as tampas de proteção laranjas (A e B). Remova a tampa de proteção (B) segurando a aba (C).

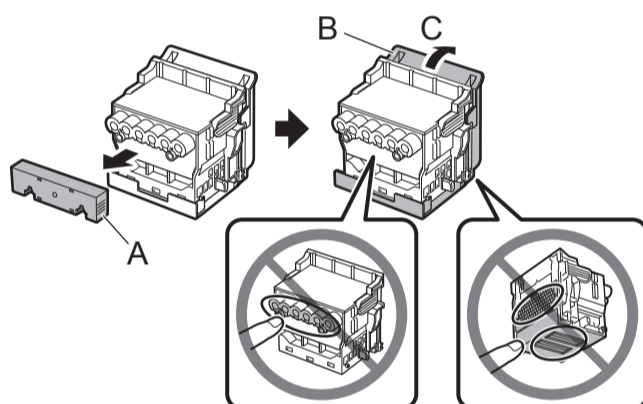

- Importante**
- Não toque na parte que estava sendo protegida pela tampa de proteção em circunstância alguma. Tocá-la pode causar danos severos à cabeça de impressão ou resultar em problemas de impressão.
 - A cabeça de impressão contém tinta, portanto, tenha cuidado para não derramá-la assim que as tampas de proteção forem removidas.
 - Não recoloca as tampas de proteção após removê-las. Descarte estes materiais de acordo com a legislação local.

- 6** Insira a cabeça de impressão no carro com os orifícios de tinta (A) na parte superior e virados para si, conforme mostrado na figura. Com cuidado, empurre a cabeça de impressão firmemente para dentro do carro, certificando-se de que a peça coberta pelas tampas de proteção não toquem o carro.

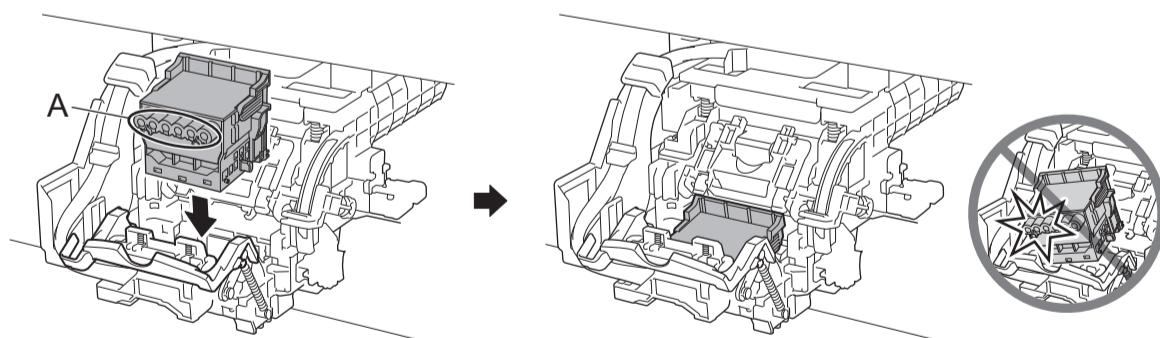

- 7** Puxe a tampa de fixação da cabeça de impressão ③ para baixo, em direção à frente, para travar a cabeça de impressão no lugar.

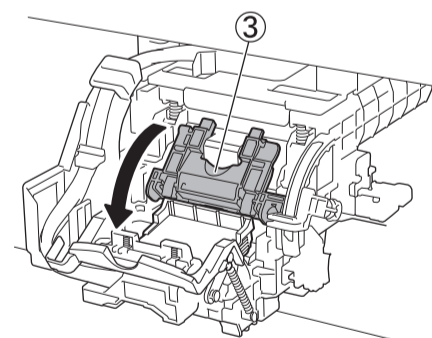

- 8** Empurre a alavanca de bloqueio da cabeça de impressão ④ até o fim.

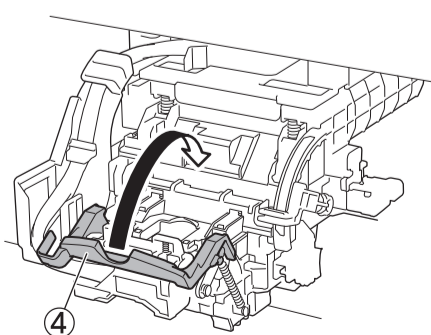

- 9** Feche a tampa superior.

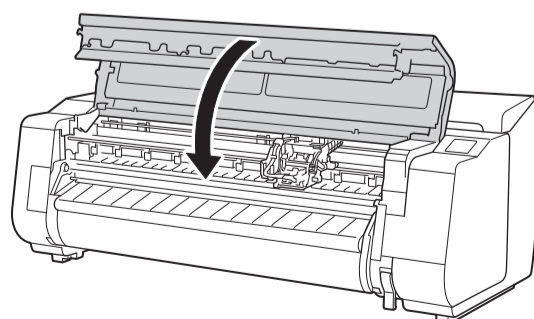

- Nota**
- Se a unidade em rolo estiver instalada, a calibração da unidade em rolo inicia automaticamente após a anexação da cabeça de impressão. Se o suporte do rolo estiver instalado na unidade em rolo neste momento, não será possível executar a calibração. Não instale o suporte do rolo na unidade em rolo até finalizar a montagem.



Carregamento de papel

Carregamento do papel de ajuste.

- 1** ① Toque em **OK**.
 ② Toque em **Manual**.

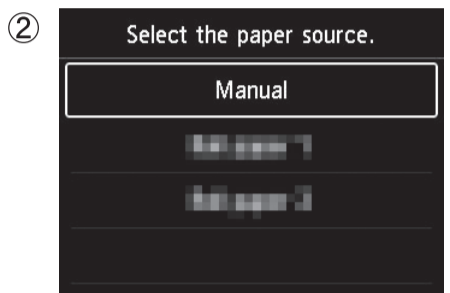
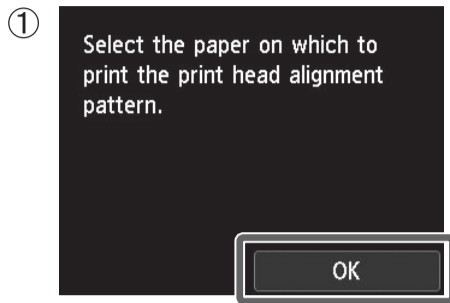

- 2** Abra a tampa superior e levante a alavanca de liberação.

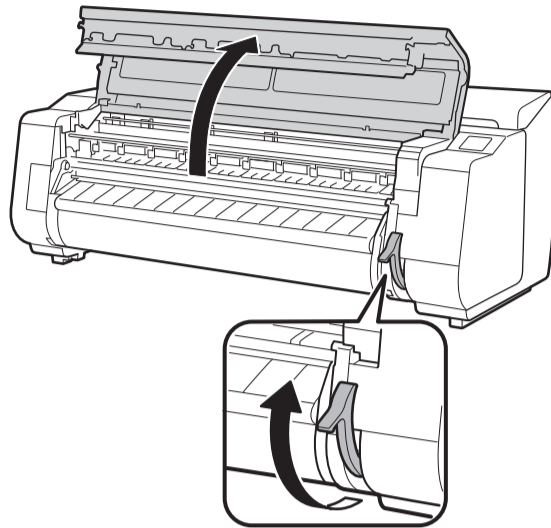

• Não toque na escala linear (A), no eixo do carro (B) ou no estabilizador da válvula de tinta (C). Tocá-los poderá causar danos.

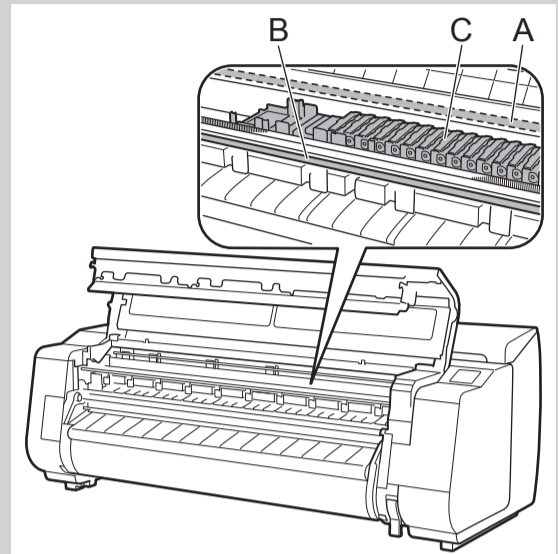

- 3** Insira o papel de ajuste entre o rolo pressor (A) e o retentor de papel (B) na orientação retrato com o lado impresso do papel virado para cima. Apenas uma folha de papel é necessária.

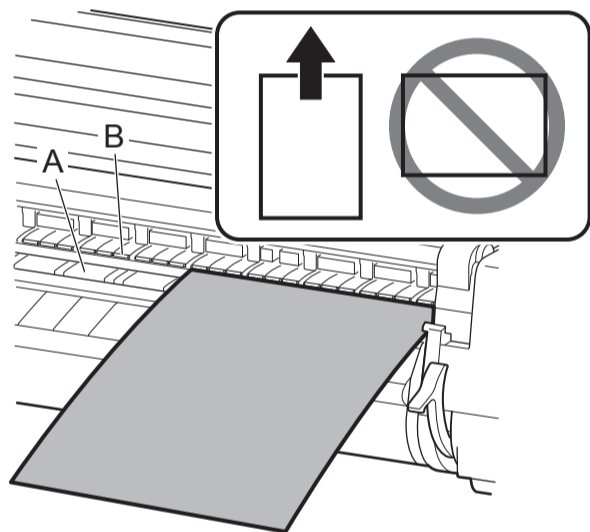

Ao usar o modelo TX-2000 sem o suporte da impressora



• Verifique se não há nada embaixo da impressora. Se houver algo embaixo da impressora, poderá arranhar o papel ou causar atolamentos de papel, e você poderá não conseguir ajustar a cabeça de impressão corretamente.

- 4** Carregue o papel alinhado com as linhas de alinhamento do papel (A) para certificar-se de que o papel não está deformado, e alinhe a borda dianteira do papel com o lado frontal da linha (B).

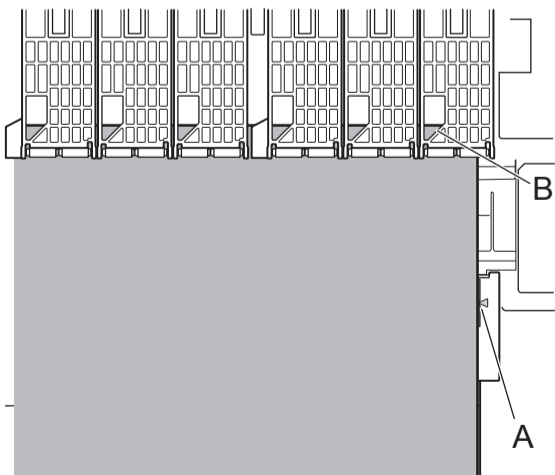

- 5** Abaixar a alavanca de liberação para prender o papel e feche a tampa superior.

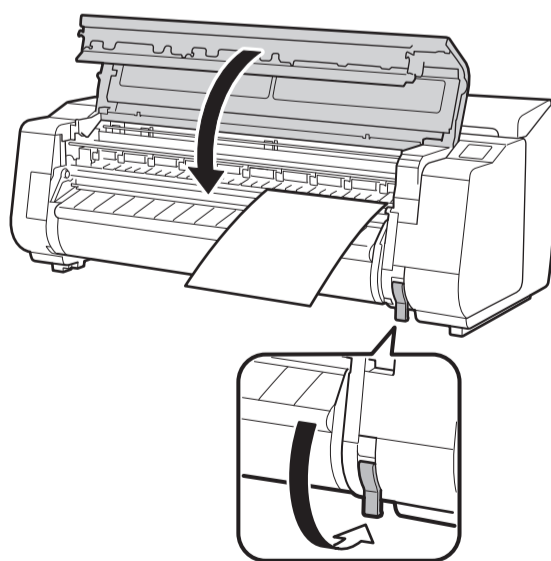

- 6** A tela para seleção do tipo de papel aparece. Toque no de papel que você carregou. Neste caso, toque em **Papéis revestidos (Coated papers)** e então **Papéis revestidos (Coated papers)**.



• Se o papel está carregado de maneira retorcida. (The paper is loaded askew.) aparecer, repita as etapas 2 a 5.

Realizar o ajuste da cabeça de impressão e selecionar o método de conexão

Quando a tela para selecionar o método de conexão aparecer, selecione o método de conexão a ser usado.

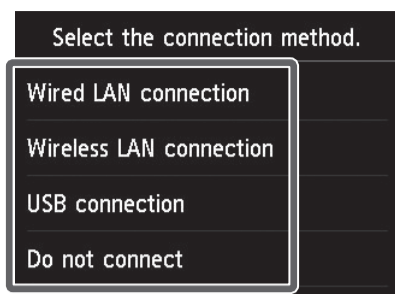

• Se você estiver conectando a impressora à rede usando um endereço IP fixo, selecione **Não conectar (Do not connect)**. Ajuste as configurações na tela sensível ao toque da impressora após a impressora haver terminado de carregar a tinta pela primeira vez e de ajustar a cabeça de impressão.

Conexão LAN com fio (Wired LAN connection)

Este é o método para conectar a impressora a uma rede usando um cabo LAN.

1 Toque em **Conexão LAN com fio (Wired LAN connection)**.

Verifique a mensagem sobre o método de conexão e toque em **Sim (Yes)** se não houver problemas.

2 Aparece uma mensagem solicitando que você conecte o cabo LAN.

3 Use o cabo LAN para conectar o conector da LAN com fio na parte de trás da impressora à porta hub.

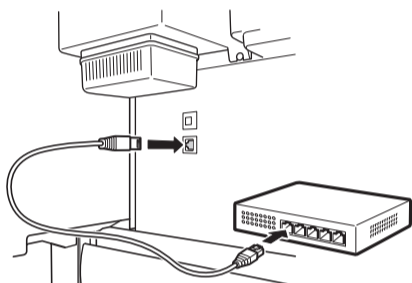

4 Toque em **OK**.

Conexão LAN sem-fio (Wireless LAN connection)

Este é o método para conectar a impressora à rede sem usar um cabo.

1 Toque em **Conexão LAN sem-fio (Wireless LAN connection)**.

Verifique a mensagem sobre o método de conexão e toque em **Sim (Yes)** se não houver problemas.

2 Aparece uma mensagem solicitando que você configure a LAN sem fio.

3 Se estiver fazendo a configuração a partir de um computador -> Toque em **Sim (Yes)**.

Se estiver fazendo a configuração a partir de uma impressora
-> Toque em **Não (No)**.

Conexão USB (USB connection)

Este é o método para conectar a impressora a um computador usando um cabo USB. Apenas 1 impressora pode ser conectada.

Não conecte o cabo USB neste momento.

1 Toque em **Conexão USB (USB connection)**. Verifique a mensagem sobre o método de conexão e toque em **Sim (Yes)** se não houver problemas.

A alimentação do papel inicia e a impressora automaticamente começa a carregar a tinta pela primeira vez e a ajustar a cabeça de impressão. O carregamento da tinta pela primeira vez e o ajuste da cabeça de impressão, quando realizados pela primeira vez, levam cerca de 35 minutos.

Importante • Não abra as tampas da impressora ou desligue a energia enquanto a tinta estiver carregando pela primeira vez e o ajuste da cabeça de impressão estiver em execução.

Nota • Se você selecionou **Não conectar (Do not connect)**, as configurações de conexão e a instalação do software precisarão ser realizadas separadamente. Prossiga a "Conexão à impressora" na p. 12.

• O carregamento do sistema com tinta enche o sistema dos cartuchos de tinta à cabeça de impressão. Além disso, a limpeza é realizada para manter a impressora em ótimas condições de uso. Isso poderá fazer com que o indicador de tinta restante e o indicador de capacidade do cartucho de manutenção diminuam a quantidade exibida. O cartucho de tinta inicial é para a primeira instalação. Recomenda-se comprar cartuchos de tinta extras o quanto antes.

Conexão LAN com fio (Wired LAN connection)

Ajuste a impressora e as configurações da conexão, e instale o software enquanto a tinta estiver carregando pela primeira vez e a cabeça de impressão estiver ajustando.

Prossiga a "Conexão à impressora" na p. 12.

Conexão LAN sem-fio (Wireless LAN connection)

Se estiver fazendo a configuração a partir de um computador

-> Ajuste a impressora e as configurações da conexão, e instale o software enquanto a tinta estiver carregando pela primeira vez e a cabeça de impressão estiver ajustando.

Prossiga a "Conexão à impressora" na p. 12.

Se estiver fazendo a configuração a partir de uma impressora

-> Ajuste as configurações da LAN sem fio na impressora após a impressora haver terminado de carregar a tinta pela primeira vez e de ajustar a cabeça de impressão.

Prossiga para "Configuração das definições de LAN sem fio na impressora" na p. 13.

Conexão USB (USB connection)

Ajuste a impressora e as configurações da conexão, e instale o software enquanto a tinta estiver carregando pela primeira vez e a cabeça de impressão estiver ajustando.

Prossiga a "Conexão à impressora" na p. 12.

Conexão à impressora

As configurações de conexão à impressora e a instalação do software são realizadas usando um computador. Você pode fazer o download dos arquivos de configuração no nosso site. Se estiver usando um PC Windows, também é possível iniciar a partir do CD-ROM.

Contudo, se você selecionou **Não (No)** na etapa 3 para conexão a uma LAN sem fio na p. 11, ajuste as configurações da LAN sem fio usando a impressora apenas. Prossiga para "Configuração das definições de LAN sem fio na impressora" na p. 13.

Download e execução a partir de um site

- 1 Insira a seguinte URL no navegador do teu computador para acessar o site.

<http://ij.start.canon>



- 2 Clique em **Configurar (Set Up)**. Realize as operações restantes seguindo as instruções na tela.



- 3 Clique em **Download** para fazer o download do arquivo de configuração e execute o arquivo.

Se aparecer uma tela de aviso sobre o download, selecione **Não bloquear (Do not block)**, **Permitir (Allow)**, etc. e prossiga para a próxima etapa.

Click Download on the computer to which you want to connect the printer.



Executar a partir do CD-ROM

Se estiver usando Windows 10 ou Windows 8.1

- 1 Insira o CD-ROM de configuração no computador.



- 2 Clique na mensagem popup do drive de disco e clique em **Executar Msetup4.exe (Run Msetup4.exe)** na tela exibida.

Se a mensagem não aparecer (ou se desaparecer)

- 1 Clique no **Explorador de Arquivos (File Explorer)** ou na barra de tarefas.
- 2 Clique em **Este PC (This PC)** no lado esquerdo da janela que abre.
- 3 Clique duas vezes no ícone CD-ROM no lado direito da janela.
- 4 Se o conteúdo do CD-ROM aparecer, clique duas vezes em **Msetup4.exe**.

- 3 Se aparecer a caixa de diálogo **Controle de Conta de Usuário (User Account Control)**, clique em **Sim (Yes)** e prossiga para a próxima etapa.

Se estiver usando Windows 7

- 1 Insira o CD-ROM de configuração no computador.



- 2 Quando aparecer a tela **Reprodução Automática (AutoPlay)**, clique em **Executar Msetup4.exe (Run Msetup4.exe)**.

Se a tela Reprodução Automática (AutoPlay) não aparecer

- 1 Clique em **Computador (Computer)** no menu Iniciar.
- 2 Clique duas vezes no ícone CD-ROM no lado direito da janela que abrir.
- 3 Se o conteúdo do CD-ROM aparecer, clique duas vezes em **Msetup4.exe**.

- 3 Se aparecer a caixa de diálogo **Controle de Conta de Usuário (User Account Control)**, clique em **Continuar (Continue)** e prossiga para a próxima etapa.

- 4 Clique em **Iniciar configuração (Start Setup)**.
Configure as definições seguindo as instruções na tela.

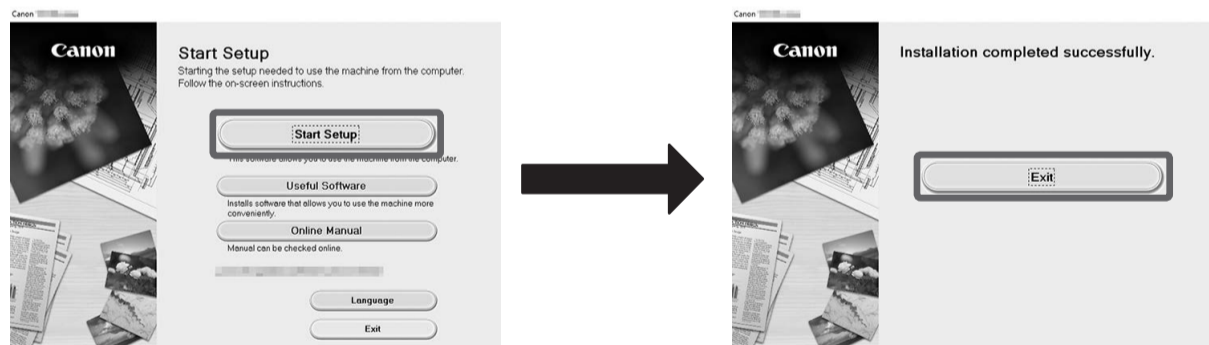

Isto conclui a configuração.

- Nota** • A tela para seleção do método de conexão da impressora poderá ser exibida durante a configuração das definições. Caso isso aconteça, selecione o método selecionado na p. 11 e clique em **Avançar (Next)** e continue com as demais configurações.

Configuração das definições de LAN sem fio na impressora

Se você selecionou **Não (No)** na etapa 3 para conexão a uma LAN sem fio na p. 11, ajuste as configurações da LAN sem fio usando apenas a tela sensível ao toque da impressora.

- 1** Assim que o ajuste da cabeça de impressão estiver finalizado, verifique se a tela a seguir aparece e toque em **OK**.

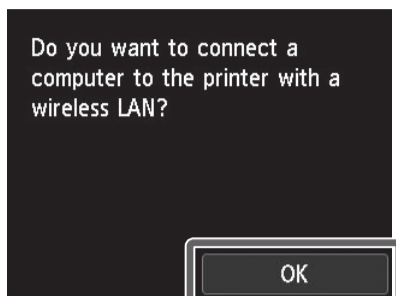

Nota

- Se a mensagem a seguir aparecer, as configurações iniciais da impressora não terminaram. Espere até a tela acima aparecer.
Verificando o bocal. (Checking the nozzle.)
Preenchendo a cabeça de impressão com tinta... (Preparing the ink system.)
Limpando... (Cleaning...)

- 2** Selecione e toque no método de conexão.

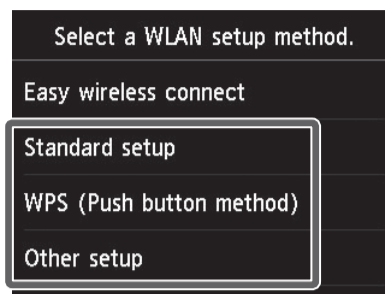

Configure as definições de LAN sem fio seguindo as instruções na tela.

- 3** Quando a tela inicial (1) aparecer, as definições da LAN sem fio estão completas.

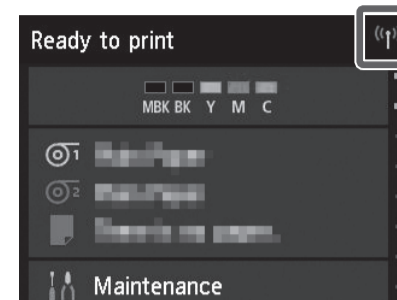

Nota

- Antes de usar a impressora, o software precisa ser instalado no computador conectado à impressora.
Prossiga a "Conexão à impressora" na p. 12.



Locais de armazenamento

- A: Caixa de tinta de substituição
Pode ser usada para armazenar cartuchos de tinta extras.



Importante

- Não armazene um cartucho de tinta usado.

- B: Bolso acessório
- Pode ser usado para armazenar acessórios como o anexo de núcleo de papel de 3 polegadas.
 - O bolso acessório está incluso com o suporte. Consulte "Afixar o bolso acessório" no Guia de configuração de suporte da impressora (manual separado) para obter detalhes sobre como afixá-lo.

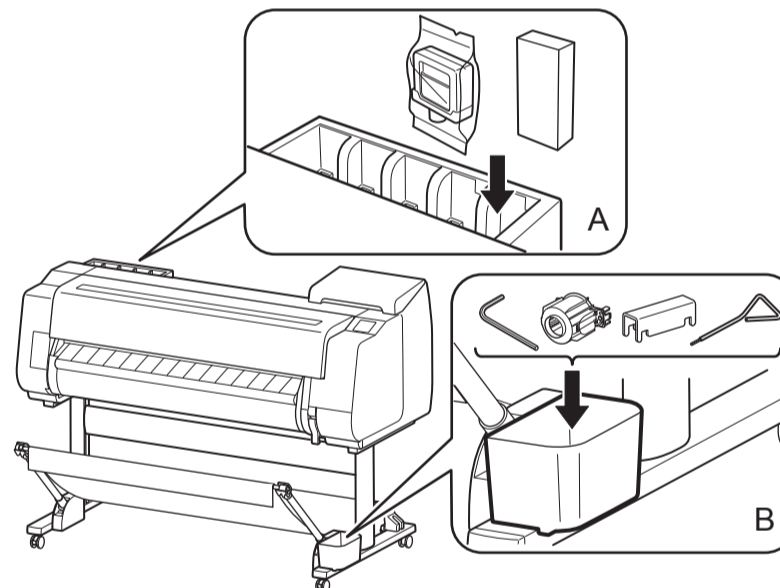

Para carregar papel em rolo após a montagem, toque na tela inicial de configurações de papel e, então, em (ícone do papel em rolo) e em **Substituir papel (Replace paper)**, e siga as instruções da tela.

Para mais detalhes, consulte o Manual On-line, que pode ser acessado pelo procedimento "Como exibir os Manuais On-line" (p. 14).



Como exibir os Manuais On-line

O Manual On-line que descreve como usar a impressora em detalhes está publicado na Web. Você pode acessá-lo usando o procedimento a seguir.

1

Acesse o site da Canon a partir de um dos métodos a seguir.

- Insira a URL

<http://ij.start.canon>



- Escaneie o código QR



* É necessário um aplicativo especial para escanear o código QR.

2

Clique ou toque em **Ler o Manual On-line (Read Online Manual)**. Realize as demais operações seguindo as instruções na tela para exibir o Manual On-line.



Responder a mensagens

Mensagens de erro podem aparecer na tela sensível ao toque do painel de controle durante a instalação da impressora. Caso apareçam, elas nem sempre indicam um problema com a impressora, e a situação pode ser facilmente resolvida. As mensagens mais comuns e suas causas são listadas aqui com suas respectivas ações corretivas. Para obter detalhes sobre outras mensagens, consulte o Manual On-line.

Mensagem	Causa	Ação corretiva
O cartucho de tinta não está instalado. Instale-o corretamente.	Não há nenhum cartucho de tinta carregado.	Carregue ou recarregue o cartucho de tinta. (Consulte a etapa 1 na p. 7 à etapa 10 na p. 8)
	O cartucho de tinta não está encaixado completamente.	
A cabeça de impressão não pode ser reconhecida corretamente. Abra a tampa superior e instale a cabeça de impressão correta.	A cabeça de impressão não está instalada.	Instale a cabeça de impressão. (Consulte as etapas 1 a 9, na p. 9)
	Há falha de contato elétrico na cabeça de impressão.	Remova a cabeça de impressão, certifique-se de que não haja detritos aderidos aos contatos da cabeça de impressão e do carro e reinstale a cabeça de impressão.
O papel está carregado de maneira retorcida. Eleve a alavanca de liberação e carregue o papel novamente.	O papel pode não estar alinhado com a linha de alinhamento do papel.	Recarregue o papel de modo que sua borda dianteira do papel esteja alinhada à linha de alinhamento de papel. (Consulte as etapas 2 a 6, na p. 10)
Tam. de papel não compatível. Eleve a alavanca de liberação e substitua o papel.	O papel em rolo é alimentado mesmo que a folha cortada continue selecionada como origem do papel.	Solte a alavanca de liberação e recarregue o papel. Toque na Área de exibição de configurações de papel na tela inicial e, então, em  (ícone do papel em rolo) e em Substituir papel (Replace paper) , e alimente o papel em rolo novamente. Para mais detalhes, consulte "Remoção do rolo superior da impressora" e "Carregamento do rolo superior na impressora" no Manual On-line.
Erro de hardware ECxx-xxxx (x representa uma letra ou um número) Erro da impressora ocorreu. Desligue o dispositivo, aguarde alguns minutos e ligue novamente.	O fixador da faixa ou a fita dentro da tampa superior não foi removido.	Desligue a impressora, abra a tampa superior e remova a fita e o fixador da faixa; então, ligue a impressora.
	Você pode ter encontrado um erro que não pode ser resolvido.	Desligue a impressora e aguarde pelo menos 3 segundos antes de restaurar a alimentação. Se a mensagem aparecer novamente, anote o código e a mensagem do erro, desligue a impressora e entre em contato como seu revendedor Canon para obter ajuda.
Erro Ecxxx-xxxx (x representa uma letra ou um número) Erro da impressora. Consulte o manual e contate o centro de assistência.	Você pode ter encontrado um erro que não pode ser resolvido.	Anote o código e a mensagem do erro, desligue a impressora e entre em contato com o seu revendedor Canon para obter ajuda.

Precaución • Las instrucciones de esta Guía de configuración muestran la impresora TX-4000. Tenga en cuenta que, en algunos casos, la impresora puede ser diferente de estas ilustraciones. Sin embargo, las operaciones básicas son las mismas.

Antes de configurar la impresora

Para garantizar que este producto se use de forma segura, asegúrese de leer las precauciones.

-> Guía rápida (manual aparte)

Cómo confirmar el espacio de instalación

Se recomienda que reserve espacio de las siguientes dimensiones de forma tal que pueda trabajar alrededor de la impresora. Compruebe la imagen completa de la impresora que ha comprado y asegúrese de tener suficiente espacio para instalar la impresora.

Importante • Es posible que el soporte de la impresora y la unidad de rollo sean opcionales dependiendo del modelo. Se debe tener cuidado ya que el espacio requerido puede diferir dependiendo de si se utilizan o no las opciones.
• El espacio requerido en frente de la impresora difiere de la forma en que se use la cesta suministrado con el soporte de la impresora. Esto muestra el espacio de instalación cuando se usa en la posición de la ilustración.

TX-2000

Espacio de instalación (an. x pr. x al.)

• Cuando no se usa el soporte
1510 x 1434 x 1020 mm (59,5 x 56,5 x 40,2 pulgadas)

• Cuando se usa el soporte
1510 x 1684 x 1560 mm (59,5 x 66,3 x 61,5 pulgadas)

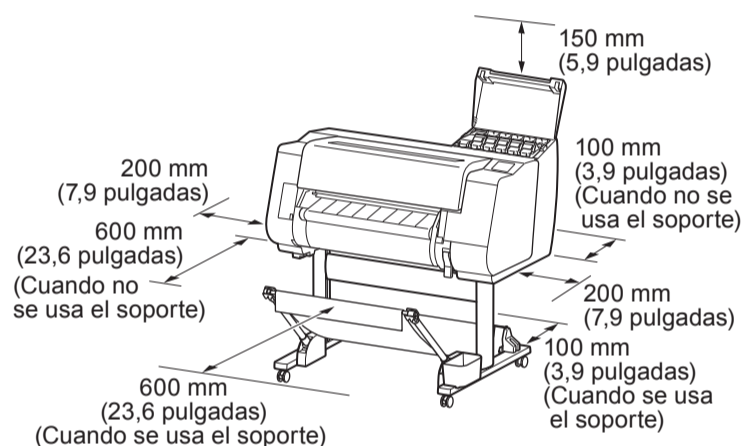

TX-3000

Espacio de instalación (an. x pr. x al.)

1790 x 1684 x 1560 mm
(70,5 x 66,3 x 61,5 pulgadas)

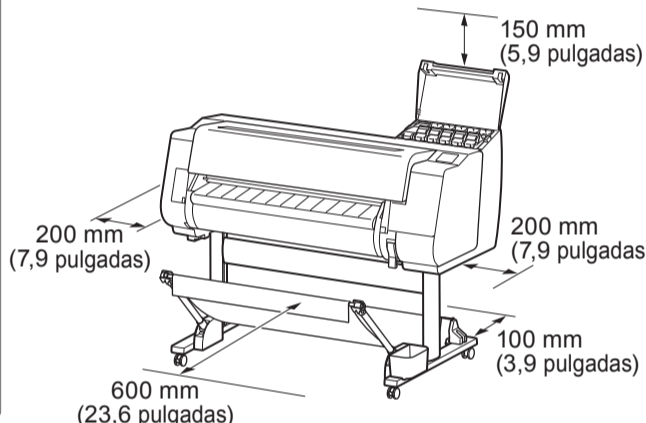

TX-4000

Espacio de instalación (an. x pr. x al.)

1993 x 1684 x 1560 mm
(78,5 x 66,3 x 61,5 pulgadas)

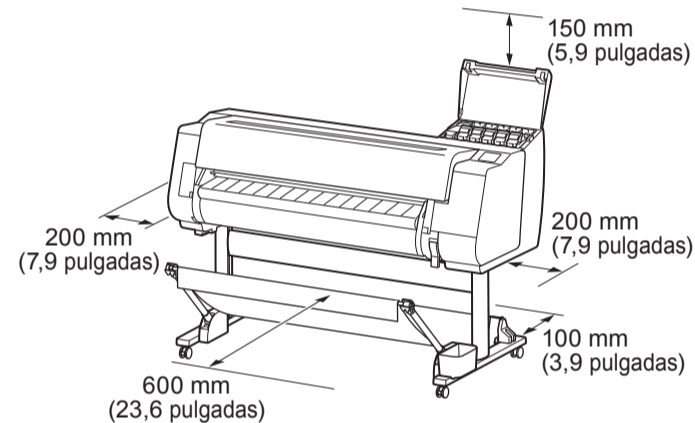

Información general sobre configuración

Configure la impresora de acuerdo con el siguiente procedimiento.

- * Montaje del soporte (P.3) * Consulte el manual aparte
- Conexión de la varilla de alineación (P.3)
- Instalación de la impresora (P.3)
- * Conexión de la unidad de rollo (P.5) * Consulte el manual aparte
- * Conexión de la cesta (P.5) * Consulte el manual aparte
- * Montaje del apilador (P.5) * Consulte el manual aparte
- Encendido de la impresora (P.5)
- Instalación de los depósitos de tinta (P.7)
- Instalación del cabezal de impresión (P.9)
- Carga del papel (P.10)
- Ejecución del ajuste del cabezal de impresión y selección del método de conexión (P.11 ~ 12)
- Conexión a la impresora

• Compruebe esto también después de completar la configuración.

- Ubicaciones de almacenamiento (P.13)
- Cómo visualizar los Manuales en línea (P.14)

Si aparece un mensaje de error durante la configuración o se produce algún otro problema, consulte "Respuesta a los mensajes" de la página 14.

• Windows es una marca comercial o marca comercial registrada de Microsoft Corporation, registrada en EE. UU. y/o en otros países.

Contenido de la caja

● Impresora

- A. Impresora
 - B. Papel para ajuste
 - C. Guía de configuración (este manual)
 - D. Depósitos de tinta iniciales (C, M, Y, MBK, BK)
 - E. Conjunto de CD-ROM
 - F. Juego de documentos de la impresora
 - G. Cabezal de impresión
 - H. Cable de alimentación
 - I. Tope del soporte*
 - R. Sujeción de tubo de papel de tres pulgadas (x 2)
- * El tope del soporte se utiliza cuando se carga el rollo de papel. Para más información, consulte el Manual en línea.

● Soporte

Se incluye solo con modelos en los que el soporte se incluye de manera estándar. Además, es posible que se embale en otra caja dependiendo de la región donde compró la impresora.

- J. Pata del soporte L
- K. Pata del soporte R
- L. Travesaño del soporte
- M. Tornillo hexagonal M4 (x 9)
- N. Tornillo hexagonal M8 (x 4)
- O. Llave Allen M8
- P. Llave Allen M4
- Q. Compartimento de accesorios

● Cesta

Dependiendo de su región, estos accesorios podrían no estar incluidos.

- S. Soporte de la varilla (x 2)
- T. Brazo del cesto (x 2)
- U. Tornillo hexagonal M4 para el brazo del cesto (x 4)
- V. Varilla de la cesta / Tela de la cesta
- W. Soporte de bloqueo de cesta (x 2)

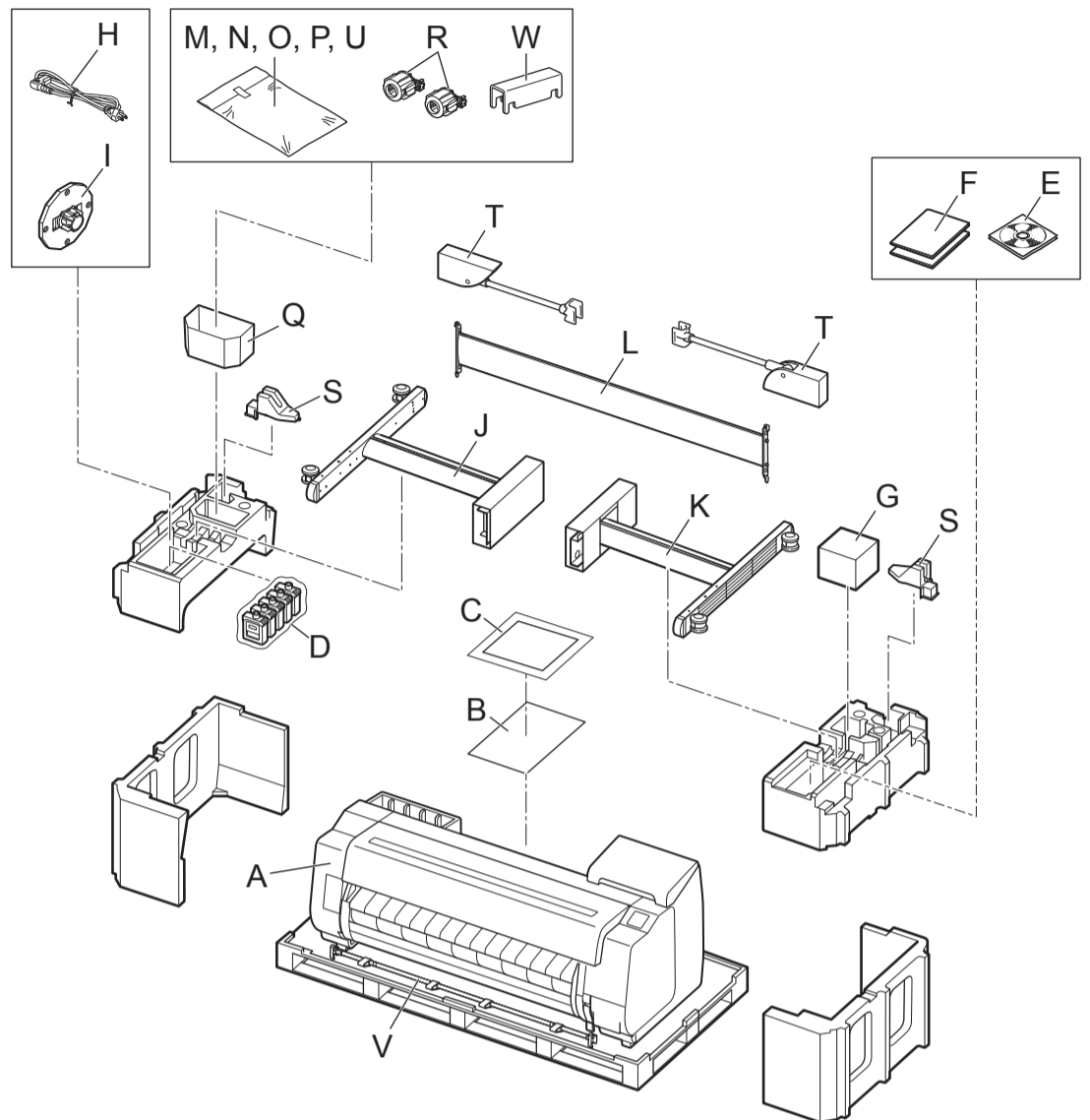

Nota • Algunos elementos se incluyen con la impresora pero no se describen en este manual. Guarde estos elementos en un lugar seguro después de la configuración, dado que se utilizan en diversas aplicaciones de impresión.

- Para encontrar instrucciones sobre el uso de elementos no descritos en este manual, consulte el Manual en línea. ("Cómo visualizar los Manuales en línea" en la página 14)
- No se suministra junto con la impresora un cable para conectar la impresora a un ordenador.

● Unidad de rollo

Dependiendo de su región, estos podrían incluirse de manera estándar o podrían estar disponibles como accesorios opcionales. Consulte las guías de configuración incluidas para obtener información sobre los productos que se incluyen en las cajas.

● Apilador

Los Manuales suministrados con esta impresora

Los siguientes manuales se incluyen con esta impresora.

* Dependiendo de su región y de las opciones de compra seleccionadas, podrían no estar incluidos.

Manuales impresos

Guía de configuración (este manual)

Describe cómo configurar la impresora.

Guía de configuración del Soporte de la impresora*

Guía de configuración de la unidad de rollo*

Guía de configuración del apilador*

Describe cómo montar los accesorios opcionales.

Guía rápida

Contiene información relacionada con advertencias para usar este producto de manera segura así como información relacionada con la sustitución de papel, los depósitos de tinta y el cabezal de impresión.

Manuales electrónicos

Manual en línea

Este manual describe la utilización avanzada de la impresora como consejos para ahorrar papel, cómo imprimir un póster y una pancarta con el software suministrado y el método de ajuste de la calidad de impresión, además de las instrucciones básicas para imprimir en un rollo de papel o una hoja cortada.

Para visualizar los manuales electrónicos, consulte "Cómo visualizar los Manuales en línea" (página 14).

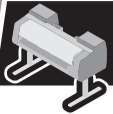

Montaje del soporte

- Cuando se usa el soporte
 - > Monte el soporte en el cual instalará la impresora tomando como referencia la Guía de configuración del Soporte de la impresora (manual aparte).
- Cuando no se usa el soporte
 - > Continúe con "Instalación de la impresora".



Conexión de la varilla de alineación

1 Conecte la varilla para alinear la impresora al soporte.

Cuando se usa la cesta que se incluye con el soporte

1. Preparación de la varilla del cesto (lado del cable).
2. Enganche la varilla del cesto en una de las placas de soporte de las patas del soporte. Conéctela de manera tal que las salientes (A) de la varilla del cesto miren hacia usted.

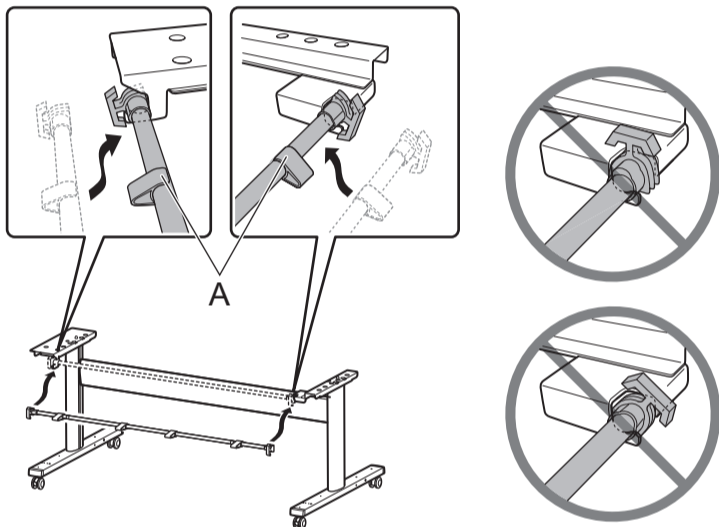

Cuando se usa el apilador

1. Abra la caja del apilador y extraiga la varilla 2.
2. Enganche la varilla 2 en las placas de soporte de las patas del soporte. Conecte de manera tal que los orificios (A) de la varilla 2 estén hacia arriba.

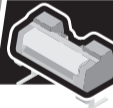
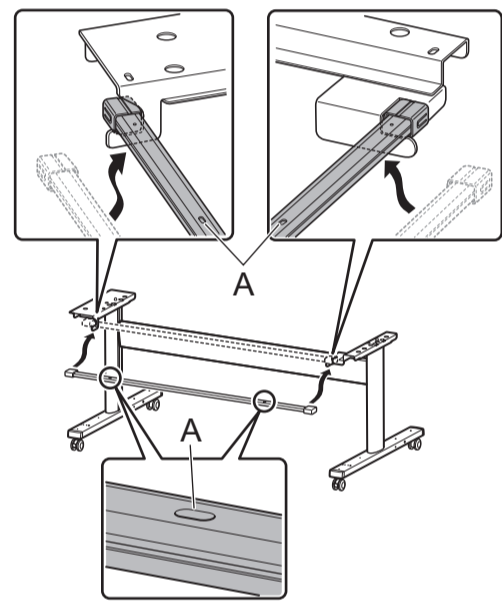

Instalación de la impresora

1 Retire el embalaje.

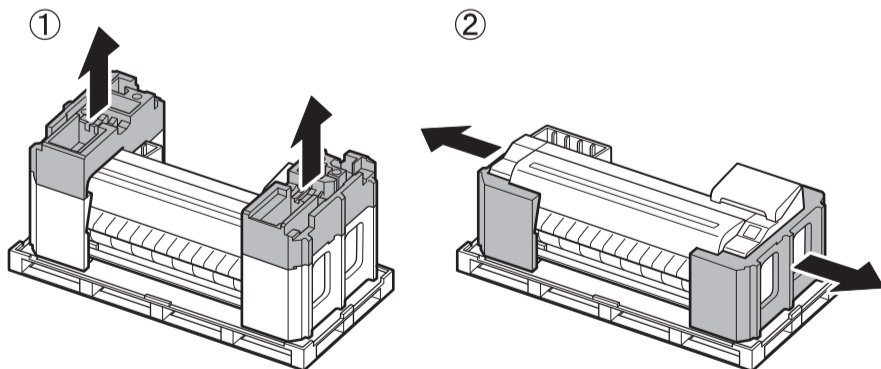

2 Retire toda la cinta y cualquier otro embalaje. Abra la cubierta superior (A) y la guía de salida (B) y, a continuación, retire la cinta que está adherida al soporte del rollo.

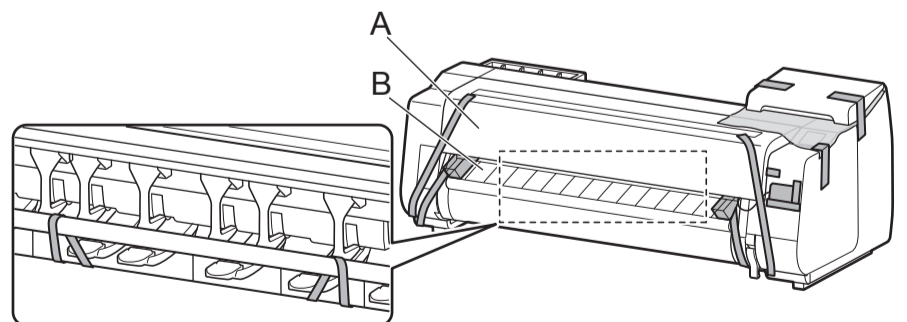

3

Con 3 personas sujetando los asideros de elevación situados en la parte inferior de la impresora de ambos lados, levante la impresora.

- Precaución**
- Para mover la impresora, se requieren al menos 6 personas, 3 por lado. Tenga cuidado para evitar lesiones de espalda y de otro tipo debido al peso de la impresora.
- <Peso de la impresora (solo impresora)>
- TX-4000 : Aprox. 96 kg (211 lb)
 - TX-3000 : Aprox. 87 kg (191 lb)
 - TX-2000 : Aprox. 74 kg (163 lb)

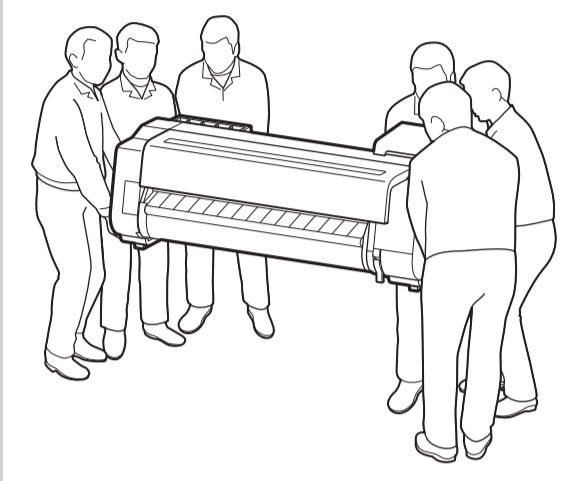

- Al mover la impresora, sujete con firmeza los asideros de elevación (A) situados debajo de ambos laterales. Sujetar la impresora por otro lugar es peligroso, y podría causar lesiones y daños si la impresora se cae.

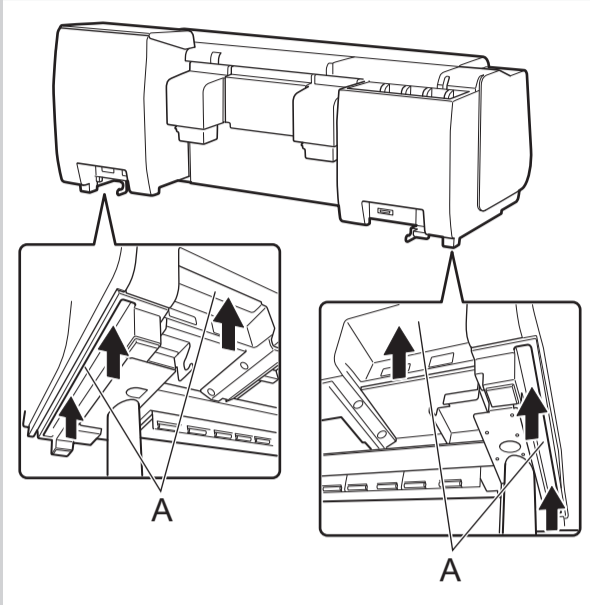

- Si tiene que dejar la impresora temporalmente, asegúrese de poner la impresora sobre un lugar plano y estable.

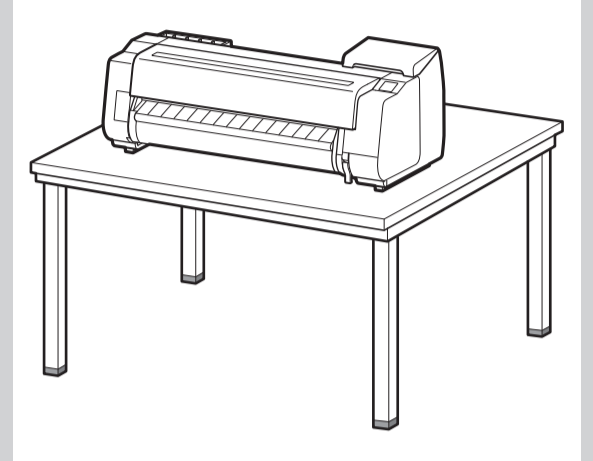

- Cuando pare la impresora, asegúrese de que el lado con el panel de control esté hacia arriba, y coloque cartón u otro material debajo para evitar que se raye. Además, asegúrese de sostener el peso de la impresora por la esquina de la impresora. Si se sostiene el peso por cualquier otra parte de la impresora, la impresora podría dañarse.



- Cuando pare la impresora o apoye la impresora, sostenga las partes de metal de la impresora. Si sostiene una parte de plástico, la impresora podría dañarse.



- Llevar la impresora de una manera que concentre su peso en el centro de la impresora puede causar daño a la impresora.



4

Alinee la posición de la impresora.

Cuando se usa la cesta que se incluye con el soporte

Coloque la impresora en el soporte de manera tal que la saliente (A) para alinear la posición de la impresora debajo de la parte posterior de la impresora esté alineada con la posición del marcador negro en la varilla del soporte que está conectada a la placa de soporte.

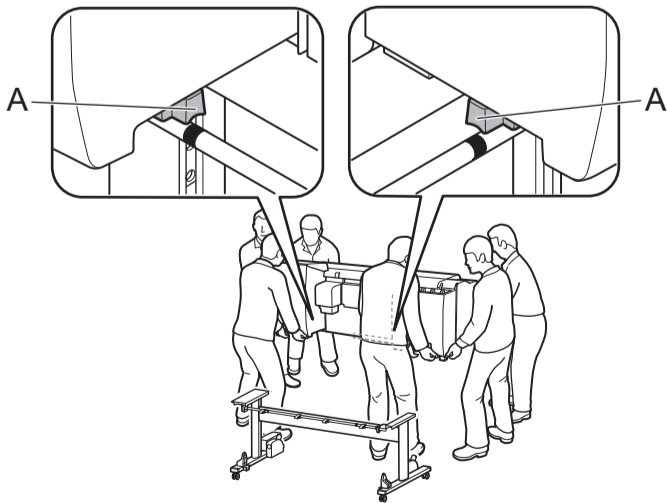

Cuando se usa el apilador

Coloque la impresora en el soporte de manera tal que la saliente (A) para alinear la posición de la impresora debajo de la parte posterior de la impresora esté alineada con la posición de los orificios de la varilla 2 que está conectada a la placa de soporte.

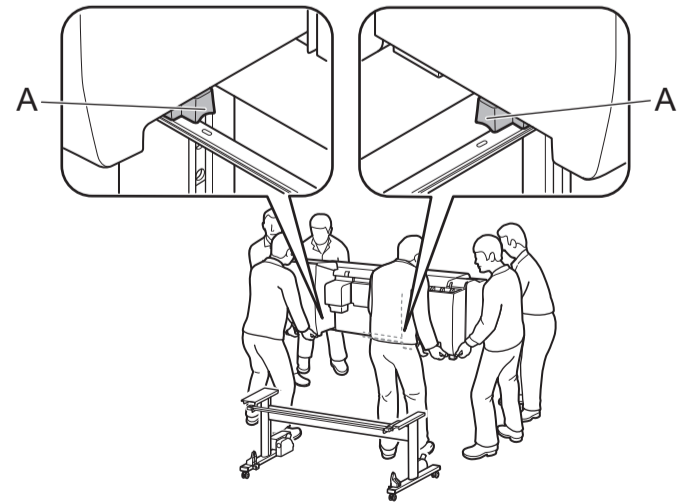

- Importante**
- Si no está usando un soporte, coloque la impresora en la ubicación de instalación y proceda con el "Encendido de la impresora".

- Importante**
- Si no está usando un soporte, coloque la impresora en la ubicación de instalación y proceda con el "Encendido de la impresora".

5

Fije la impresora en el soporte.

- ① Retire la varilla de alineación.
- ② Use una llave Allen M4 para asegurar firmemente los tres tornillos hexagonales M4 en los lados izquierdo y derecho de la parte inferior de la placa de soporte.



Importante

- La varilla de alineación que se retiró se usará para conectar la cesta.

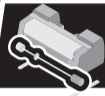
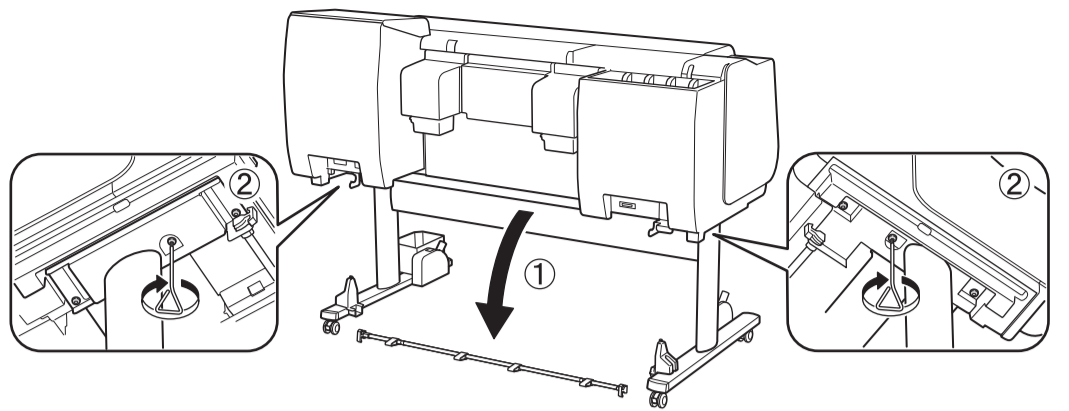

Conexión de la unidad de rollo

- Cuando se usa la unidad de rollo

-> Conecte la unidad de rollo al soporte tomando como referencia la Guía de configuración de la unidad de rollo (manual aparte).

- Cuando no se usa la unidad de rollo

-> Continúe con "Conexión de la cesta".



Conexión de la cesta

- Cuando se usa la cesta que se incluye con el soporte

-> Conecte la cesta al soporte tomando como referencia la Guía de configuración del Soporte de la impresora (manual aparte). Continuar con "Conexión de la cesta".

- Cuando no se usa la cesta

-> Continúe con "Montaje del apilador".



Montaje del apilador

- Cuando se usa el apilador

-> Monte el apilador tomando como referencia la Guía de configuración del apilador (manual aparte).

- Cuando no se usa el apilador

-> Continúe con "Encendido de la impresora".



Encendido de la impresora

1

Abra la cubierta superior.

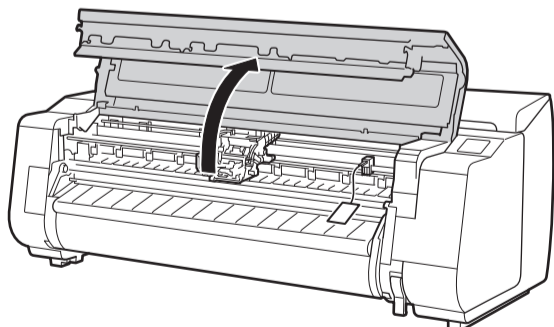
**2**

Levante y retire el tope de la correa (A).

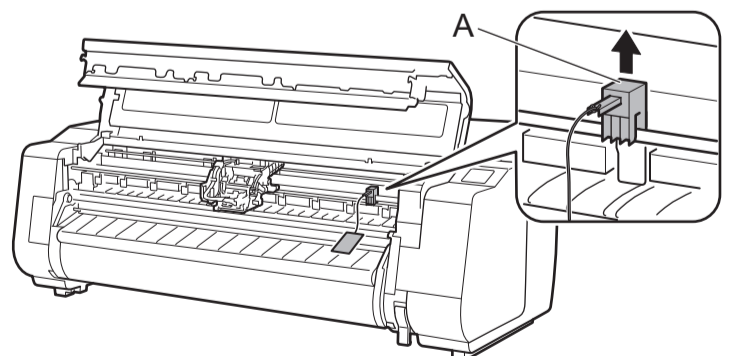

Nota

- Guarde el tope de la correa que acaba de retirar para poder usarlo posteriormente. Lo necesitará si traslada la impresora a otra ubicación.
- Cuando abra la cubierta superior, verá un cepillo de limpieza almacenado en el lado derecho. Sáquelo y utilícelo cuando limpie el interior de la cubierta superior.

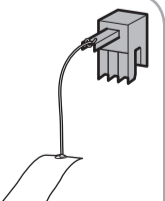

3

Despegue la cinta pegada al carro, y después tire del material de protección (A) hacia usted y retírelo. Retire la lámina de protección, si hubiese una pegada.

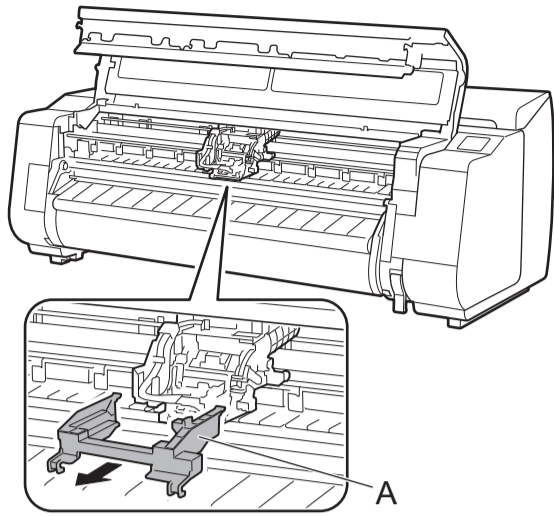
**4**

Cierre la cubierta superior.

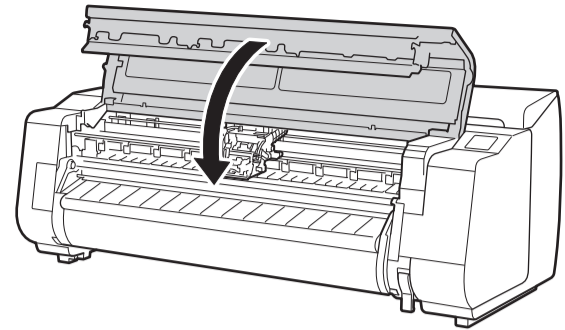
**5**

Conecte el cable de alimentación en el conector de alimentación situado en la parte posterior de la impresora.

TX-2000 / TX-3000

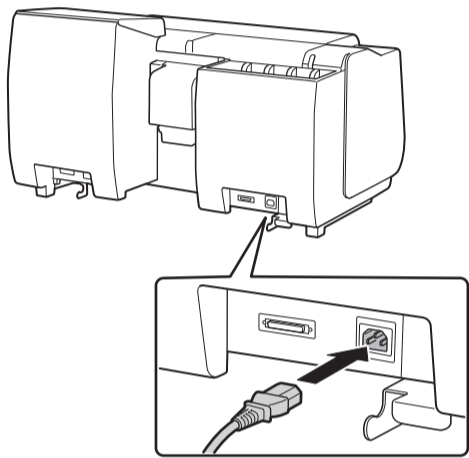

TX-4000

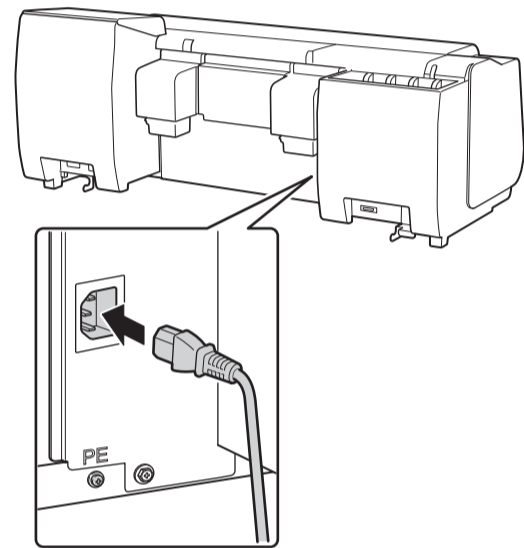
**6**

Conecte el cable de alimentación al tomacorriente.

7

Encienda la Impresora.

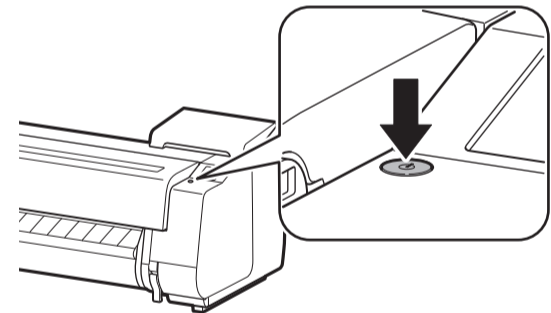
**8**

Al aparecer la pantalla de selección de idioma en la pantalla táctil, seleccione y puntee en un idioma (ligeramente con su dedo, y después aleje el dedo). Después, si aparece la pantalla para seleccionar una zona horaria, seleccione y puntee en su región.

9

Al aparecer el siguiente mensaje solicitándole que inicie la configuración en la pantalla táctil, puntee en **OK**.

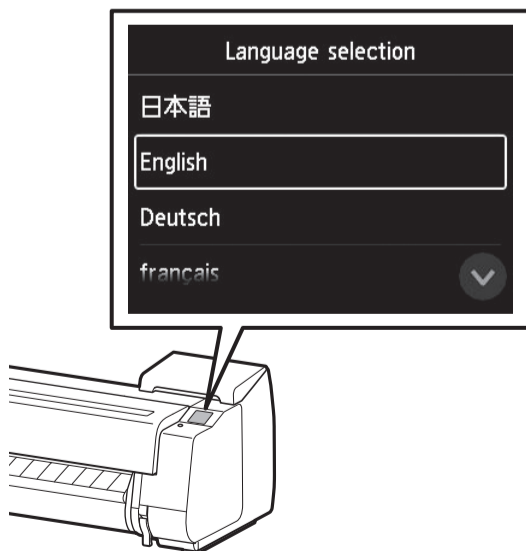



Instalación de los depósitos de tinta

Instale los 5 depósitos de tinta siguiendo las instrucciones de la pantalla.

1 Las instrucciones sobre la instalación de los depósitos de tinta se muestran en la pantalla de visualización. Abra las cubiertas de los depósitos de tinta según se le indique.

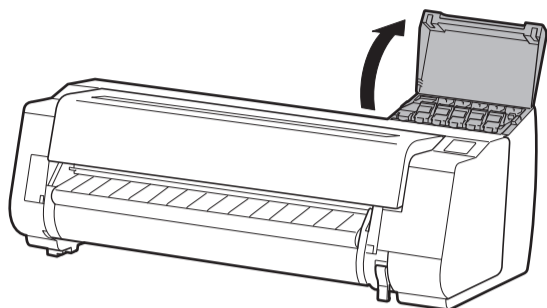

2 Libere la palanca de bloqueo del depósito de tinta para el color de tinta que va a instalar. Jale la parte para sujetar (A) hacia usted mientras pulsa el botón en la posición (B).

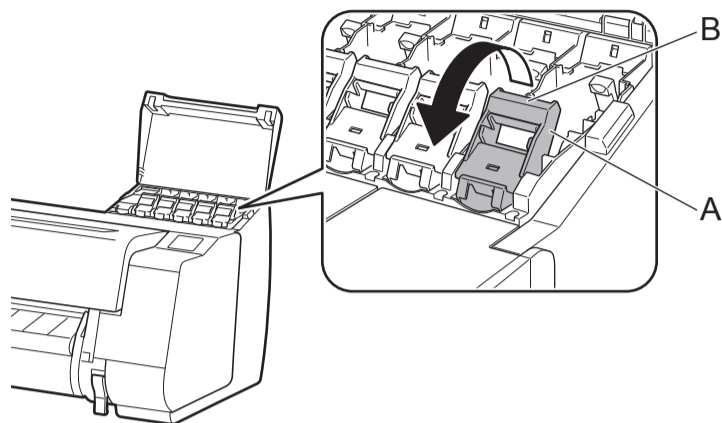

3 Retiro de la palanca de bloqueo del depósito de tinta.

① Jale hacia arriba.

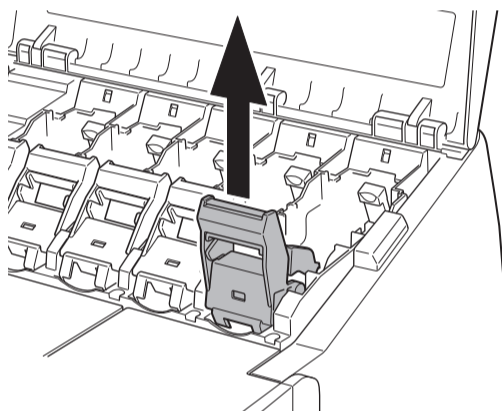

② Jale hacia usted.

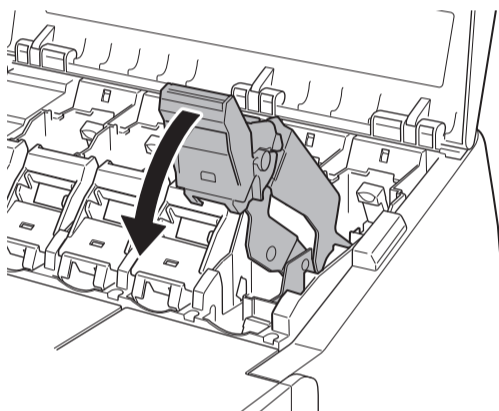

③ Colóquela de manera segura en una posición donde no regrese cuando usted retire su mano.

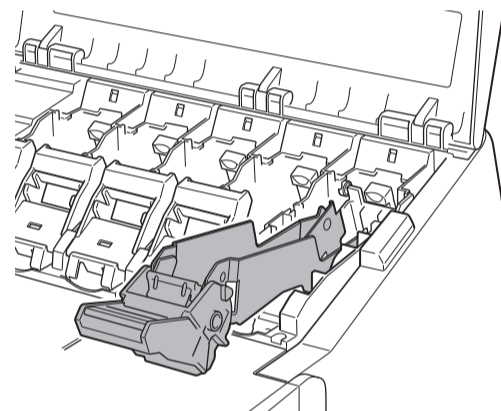

Importante • Cerciórese de que la palanca de bloqueo del depósito de tinta haya quedado en posición de bloqueo.

4 Agite suavemente cada depósito de tinta 7 u 8 veces antes de abrir su bolsa.

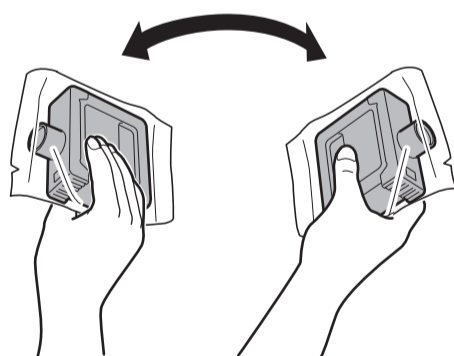

5 Abra la bolsa y extraiga el depósito de tinta.

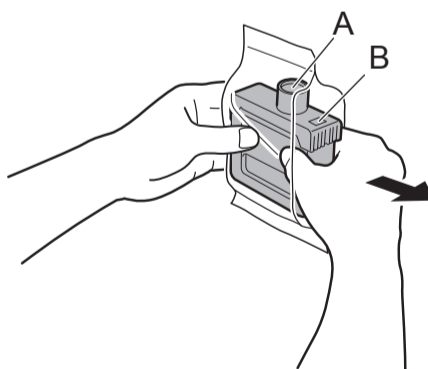

6 Montaje del depósito de tinta en el soporte. Instale con los orificios de tinta hacia abajo y los contactos metálicos alejados de usted.

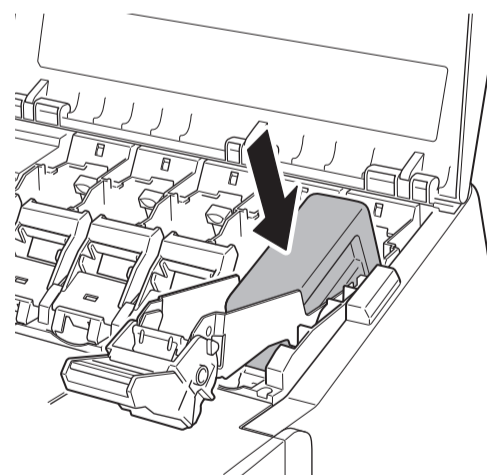

Importante • El no agitar los depósitos de tinta puede resultar en reducción de la calidad de impresión debido a que los ingredientes están sedimentados en el fondo del depósito.

Nota • Si el depósito de tinta está frío, deje que se ajuste a la temperatura ambiente antes de colocarlo en la impresora.

Importante • Nunca toque los orificios de tinta (A) ni los contactos metálicos (B). Si toca estas piezas, puede provocar manchas, dañar el depósito de tinta, y afectar a la calidad de impresión.

• Evite que el depósito de tinta se caiga después de retirarlo de la bolsa. De lo contrario, la tinta podría gotear y provocar manchas.

• No retire los depósitos de tinta para agitarlos una vez montados. Si lo hiciese, la tinta podría derramarse.

Importante • Un depósito de tinta no se puede montar en el soporte si no está correctamente orientado para el color.

• No intente forzar un depósito de tinta en el soporte si no entra con normalidad. Compruebe el color indicado en la etiqueta y la orientación del depósito de tinta, y luego trate de montar el depósito en el soporte nuevamente.

7 Levante la palanca de bloqueo del depósito de tinta una vez y después empújela hacia abajo.

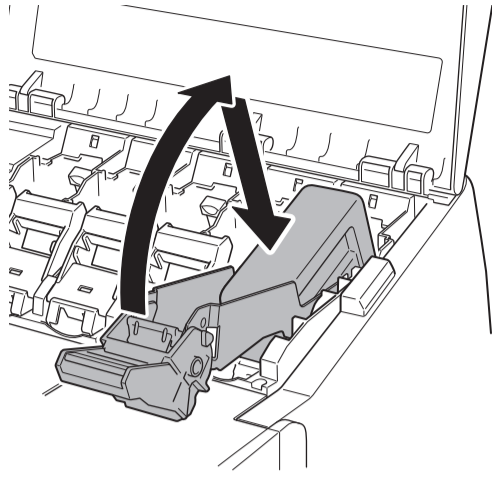

8 Empuje hacia abajo firmemente la parte para sujetar de la palanca de bloqueo del depósito de tinta hasta que encaje.

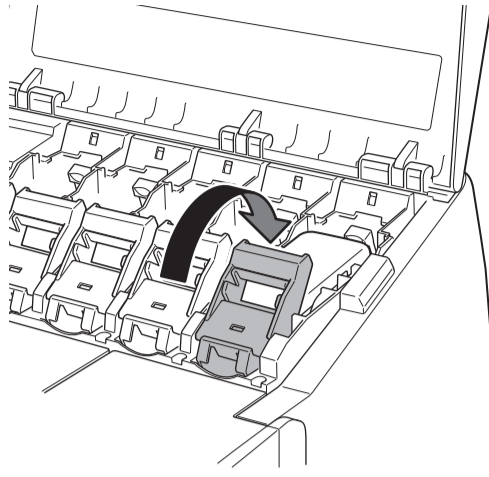

9 Asegúrese de que la lámpara de tinta se encienda en rojo.

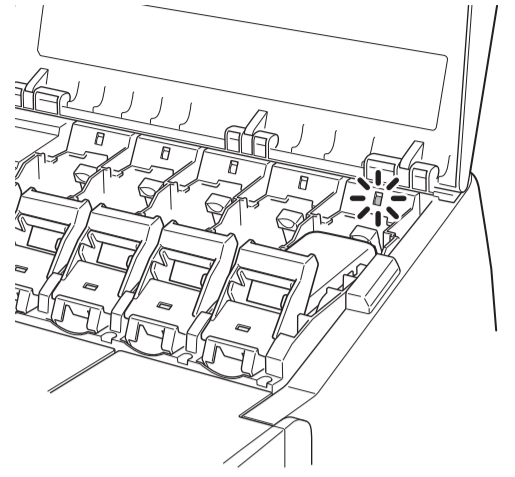

• Si no se enciende la lámpara de tinta, repita los pasos 2, 3, 7 y 8.

10 Repita los pasos 2 a 9 para instalar cada uno de los depósitos de tinta. Cierre las cubiertas de los depósitos de tinta.

Cuando aparezca la pantalla para confirmar la instalación del depósito de tinta, puntee en **OK**.

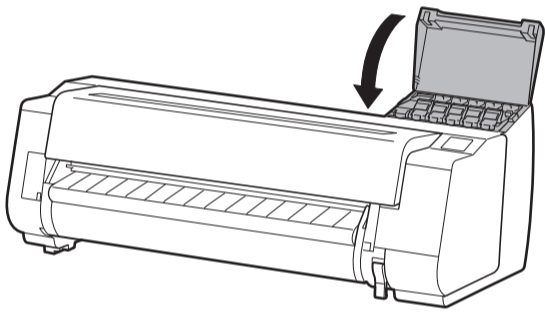



Instalación del cabezal de impresión

1 Al aparecer la instrucción para abrir la cubierta superior en la pantalla, abra la cubierta superior.

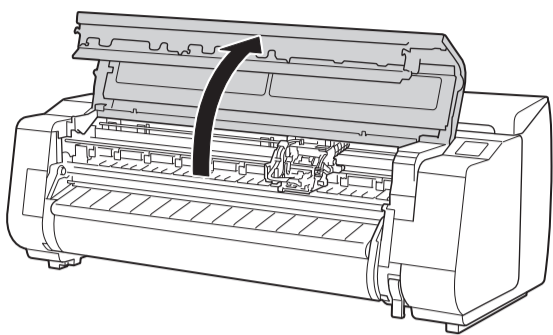

Ahora se muestra en la pantalla instrucciones relativas a la instalación del cabezal de impresión.

2 Incline la palanca de bloqueo del cabezal de impresión ① hacia usted.

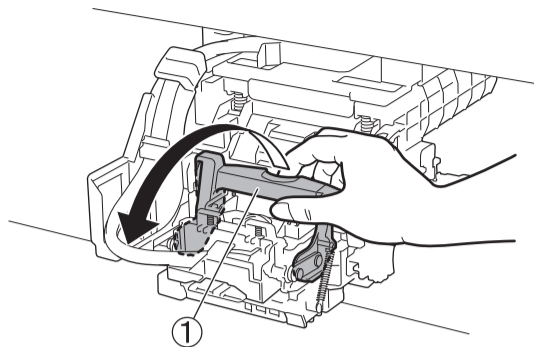

3 Abra la cubierta de bloqueo del cabezal de impresión ② siguiendo las instrucciones de la pantalla, y púntee en **OK**. No toque los contactos (A) en el carro.

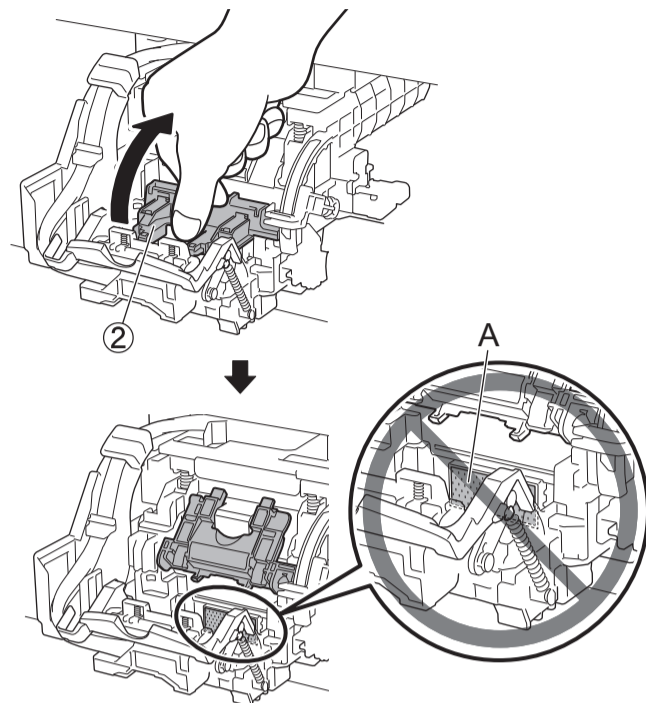

4 Retire el cabezal de impresión de la bolsa sosteniendo las partes de la lengüeta (A).

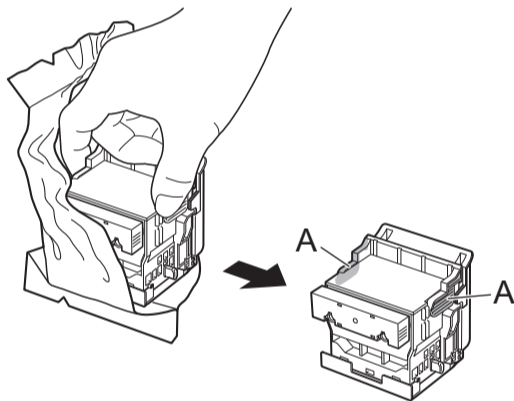

5 Retiro de las tapas protectoras (A y B). Retire la tapa protectora (B) sosteniendo la parte con lengüeta (C).

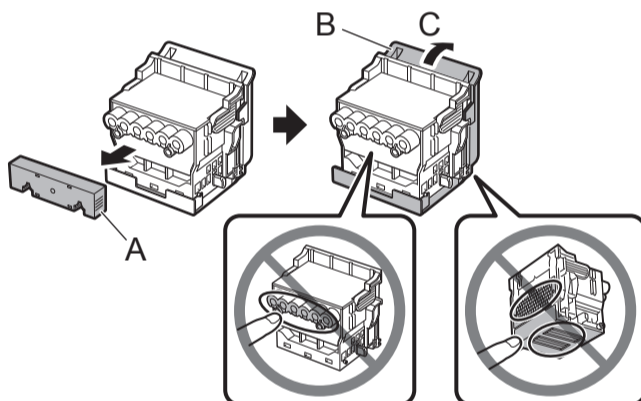

- Bajo ninguna circunstancia toque la parte protegida por la tapa protectora. Si la toca podría dañar el cabezal de impresión o tener problemas de impresión.
- El cabezal de impresión contiene tinta, así que tenga cuidado para no derramarla una vez que haya retirado las tapas protectoras.
- No vuelva a colocar las tapas protectoras después de retirarlas. Descártelas de acuerdo con la normativa local.

6 Inserte el cabezal de impresión en el carro con los orificios de tinta (A) en el lado superior y mirando hacia usted tal como se muestra en la figura. Inserte con cuidado y firmeza el cabezal de impresión en el carro, asegurándose de que la parte tapa por las tapas protectoras no toque el carro.

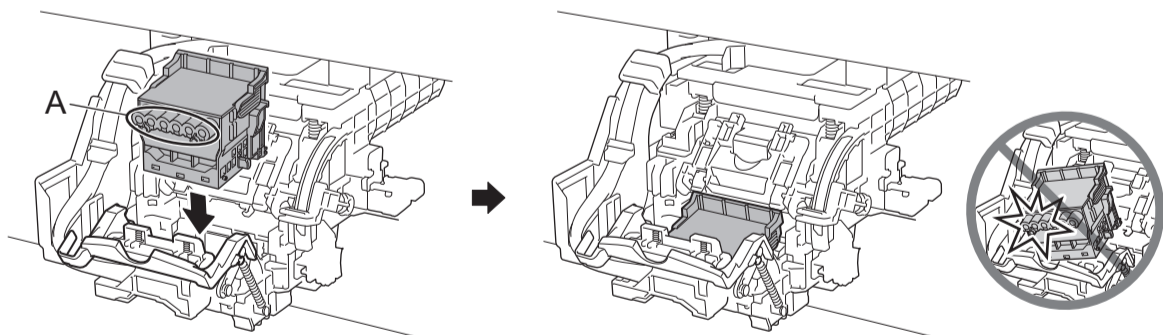

7 Baje la cubierta de bloqueo del cabezal de impresión ③ hacia el frente para asegurar el cabezal de impresión en su lugar.

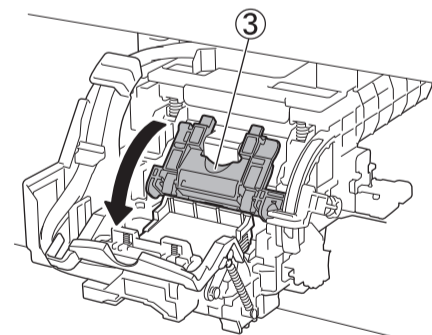

8 Empuje la palanca de bloqueo del cabezal de impresión ④ hasta llegar al final.

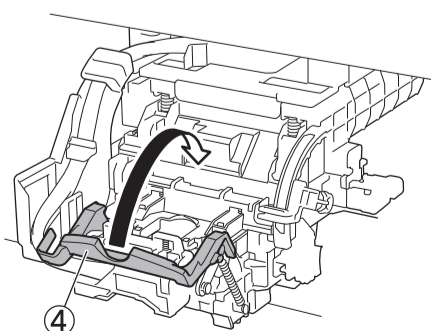

9 Cierre la cubierta superior.

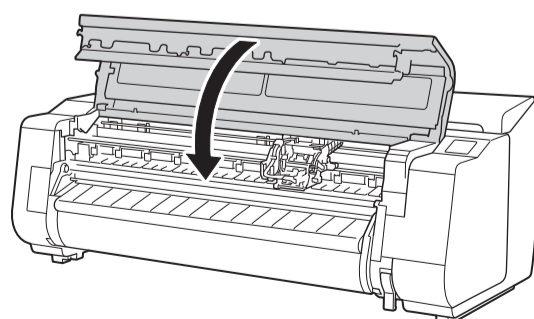

- Si la unidad de rollo está instalada, la calibración de la unidad de rollo se inicia automáticamente después de conectar el cabezal de impresión. Si el soporte del rollo está montado en la unidad de rollo en ese momento, no se ejecutará la calibración. No monte el soporte del rollo en la unidad de rollo hasta que concluya la configuración.

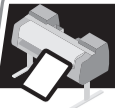

Carga del papel

Cargue el papel para ajuste.

- 1** ① Puntee en **OK**.
② Puntee en **Manual**.

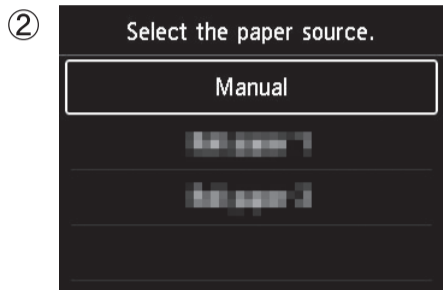
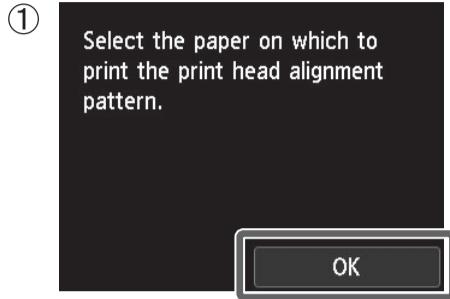

- 2** Abra la cubierta superior y levante la palanca de liberación.

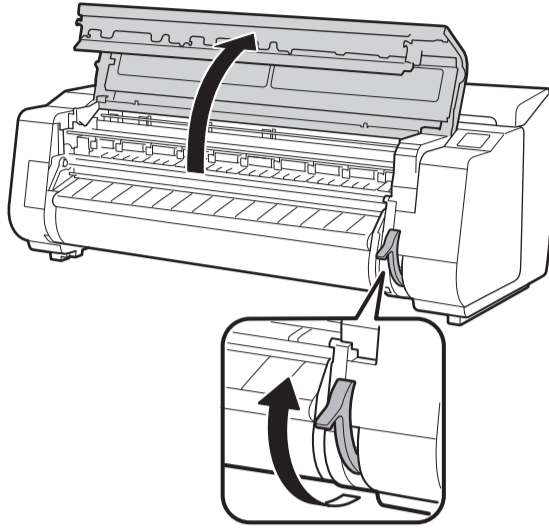

• No toque la escala lineal (A), el eje del carro (B) o el estabilizador de tubo de tinta (C). Tocarlos puede causar daño.

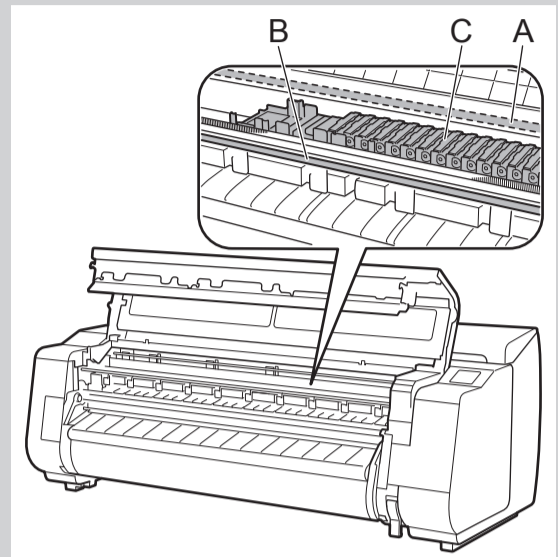

- 3** Inserte el papel para ajuste entre la placa (A) y la sujeción de papel (B) en la orientación vertical con el lado impreso del papel hacia arriba. Se requiere solo una hoja de papel.

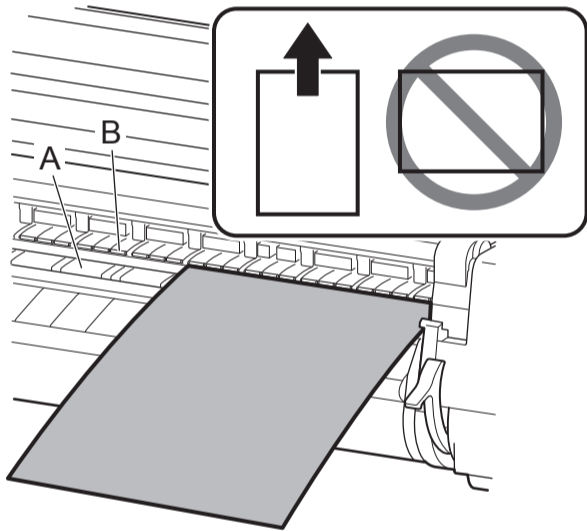

Cuando se usa la TX-2000 sin el soporte de la impresora



• Revise que no haya nada debajo de la impresora. Si hay algo debajo de la impresora, esto podría causar rayas en el papel o atascos de papel, es posible que no pueda ajustar el cabezal de impresión correctamente.

- 4** Cargue el papel alinéandolo con las líneas de alineación del papel (A) para asegurarse de que el papel no se tuerza y alinee el borde anterior del papel con la parte delantera de la línea (B).

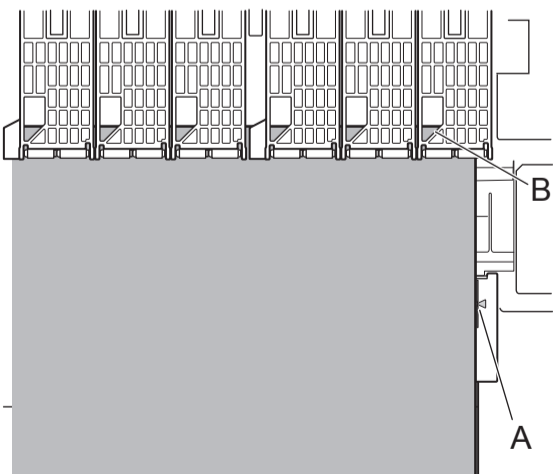

- 5** Baje la palanca de liberación para bloquear el papel y cierre la cubierta superior.

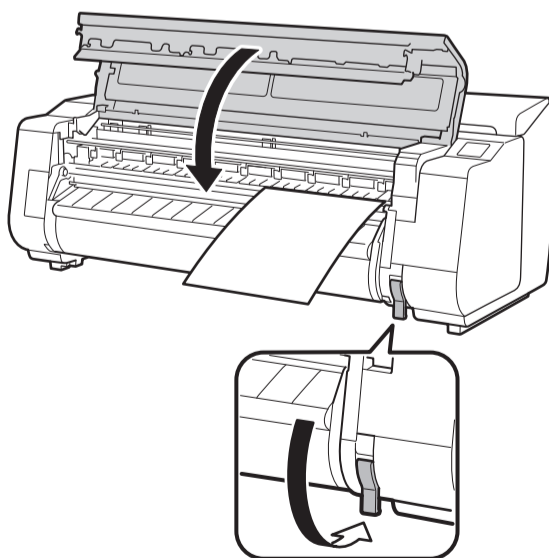

- 6** Se muestra la pantalla para seleccionar el tipo de papel. Puntee el tipo de papel que ha cargado. En este caso, puntee en **Papeles revestidos (Coated papers)** y, a continuación, en **Papeles revestidos (Coated papers)**.



• Si aparece **Papel cargado torcido. (The paper is loaded askew.)**, repita los pasos 2 a 5.

Ejecución del ajuste del cabezal de impresión y selección del método de conexión

Cuando se muestre la pantalla para seleccionar el método de impresión, seleccione el método de impresión que se utilizará.

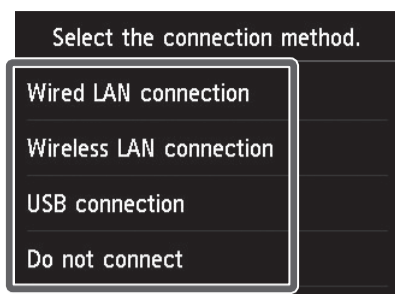

• Si está conectando la impresora a la red con una dirección IP fija, seleccione **No conectar (Do not connect)**. Configure desde la pantalla táctil de la impresora después de que la impresora haya dejado de cargar la tinta por primera vez y de ajustar el cabezal de impresión.

Conexión LAN cableada (Wired LAN connection)

Este es el método para conectar la impresora a la red utilizando un cable LAN.

1 Puntee en **Conexión LAN cableada (Wired LAN connection)**. Compruebe el mensaje acerca del método de conexión y puntee en **Sí (Yes)** si no hay problemas.

2 Se muestra un mensaje solicitándole que conecte el cable LAN.

3 Use el cable LAN para conectar el conector de LAN cableada en la parte posterior de la impresora al puerto hub.

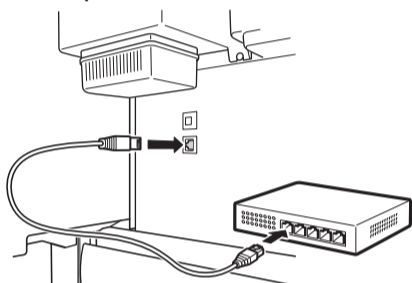

4 Puntee en **OK**.

Conexión LAN inalámbrica (Wireless LAN connection)

Este es el método para conectar la impresora a la red sin un cable.

1 Puntee en **Conexión LAN inalámbrica (Wireless LAN connection)**. Compruebe el mensaje acerca del método de conexión y puntee en **Sí (Yes)** si no hay problemas.

2 Se muestra un mensaje solicitándole que configure la LAN inalámbrica.

3 **Si está configurando desde un ordenador** -> Puntee en **Sí (Yes)**.

Si está configurando desde la impresora -> Puntee en **No**.

Conexión USB (USB connection)

Este es el método para conectar la impresora a un ordenador con un cable USB.

Solo 1 impresoras pueden conectarse.

No conecte todavía el cable USB.

1 Puntee en **Conexión USB (USB connection)**. Compruebe el mensaje acerca del método de conexión y puntee en **Sí (Yes)** si no hay problemas.

Se inicia la alimentación del papel, y entonces la impresora comienza a cargar automáticamente la tinta por primera vez y a ajustar el cabezal de impresión. La carga de la tinta por primera vez y el ajuste del cabezal de impresión por primera vez toma requiere aproximadamente 35 minutos.

Importante • No abra las tapas de la impresora ni la apague mientras está cargando por primera vez y se está ejecutando el ajuste del cabezal de impresión.

Nota • Si seleccionó **No conectar (Do not connect)**, los ajustes de conexión y la instalación del software tendrán que realizarse por separado.

Continúe con "Conexión a la impresora" en la página 12.

• Al cargar el sistema con tinta, se rellena el sistema desde los depósitos de tinta hasta el cabezal de impresión. Además, se efectúa la limpieza para mantener la impresora en óptimas condiciones. Es posible que esto haga que el indicador de tinta restante y el indicador de capacidad del cartucho de mantenimiento bajen un poco. El depósito de tinta inicial es para la primera instalación. Se le recomienda adquirir sus depósitos de tintado repuesto rápidamente.

Conexión LAN cableada (Wired LAN connection)

Configure la impresora y los ajustes de conexión del ordenador e instale el software mientras carga tinta por primera vez y mientras se ajusta el cabezal de impresión.

Continúe con "Conexión a la impresora" en la página 12.

Conexión LAN inalámbrica (Wireless LAN connection)

Si está configurando desde un ordenador -> Configure la impresora y los ajustes de conexión del ordenador e instale el software mientras carga tinta por primera vez y mientras se ajusta el cabezal de impresión.

Continúe con "Conexión a la impresora" en la página 12.

Si está configurando desde la impresora -> Configure la LAN inalámbrica desde la impresora después que la impresora haya terminado de cargar la tinta por primera vez y de ajustar el cabezal de impresión.

Continúe con "Configuración de la LAN inalámbrica en la impresora" en la página 13.

Conexión USB (USB connection)

Configure la impresora y los ajustes de conexión del ordenador e instale el software mientras carga tinta por primera vez y mientras se ajusta el cabezal de impresión.

Continúe con "Conexión a la impresora" en la página 12.

Conexión a la impresora

Los ajustes de la conexión de la impresora y la instalación del software se efectúan con un ordenador. Puede descargar los archivos de configuración desde nuestro sitio web. Si está usando un ordenador con Windows, también puede hacer esto desde el CD-ROM.

Sin embargo, si seleccionó **No** en el paso 3 para la conexión a una LAN inalámbrica en la página 11, configure la LAN inalámbrica solo con la impresora. Continúe con "Configuración de la LAN inalámbrica en la impresora" en la página 13.

Descarga y ejecución desde el sitio web

- 1** Ingrese la siguiente URL en el navegador web de su ordenador para acceder al sitio web.

<http://ij.start.canon>

- 2** Haga clic en **Configurar (Set Up)**. Efectúe las operaciones restantes siguiendo las instrucciones de la pantalla.



- 3** Haga clic en **Descargar (Download)** para descargar el archivo de configuración y, a continuación, ejecute el archivo.

Si se muestra una pantalla de advertencia acerca de la descarga, seleccione **No bloquear (Do not block)**, **Permitir (Allow)**, etc. y, a continuación, continúe con el paso siguiente.

Click Download on the computer to which you want to connect the printer.



Ejecución desde el CD-ROM

Si está usando Windows 10 o Windows 8.1

- 1** Inserte el CD-ROM de configuración en el ordenador.



- 2** Haga clic en el mensaje emergente para la unidad de disco y haga clic en **Ejecutar Msetup4.exe (Run Msetup4.exe)** en la pantalla que se muestra.

Si el mensaje no apareció (o ha desaparecido)

- ① Haga clic en **Explorador de Archivos (File Explorer)** o en la barra de tareas.
- ② Haga clic en **Este equipo (This PC)** en el lado izquierdo de la ventana que se abre.
- ③ Haga doble clic en el icono del CD-ROM en el lado derecho de la ventana.
- ④ Si aparece el contenido del CD-ROM, haga doble clic en **Msetup4.exe**.

- 3** Si aparece el cuadro de diálogo **Control de cuentas de usuario (User Account Control)**, haga clic en **Sí (Yes)** y continúe con el siguiente paso.

Si está usando Windows 7

- 1** Inserte el CD-ROM de configuración en el ordenador.



- 2** Cuando aparece la pantalla **Reproducción automática (AutoPlay)**, haga clic en **Ejecutar Msetup4.exe (Run Msetup4.exe)**.

Si no aparece la pantalla Reproducción automática (AutoPlay)

- ① Haga clic en **Equipo (Computer)** desde el menú de inicio.
- ② Haga doble clic en el ícono CD-ROM en el lado derecho de la ventana que se abre.
- ③ Si aparece el contenido del CD-ROM, haga doble clic en **Msetup4.exe**.

- 3** Si aparece el cuadro de diálogo **Control de cuentas de usuario (User Account Control)**, haga clic en **Continuar (Continue)** y continúe con el siguiente paso.

- 4** Haga clic en **Iniciar configuración (Start Setup)**. Efectúe la configuración siguiendo las instrucciones de la pantalla.

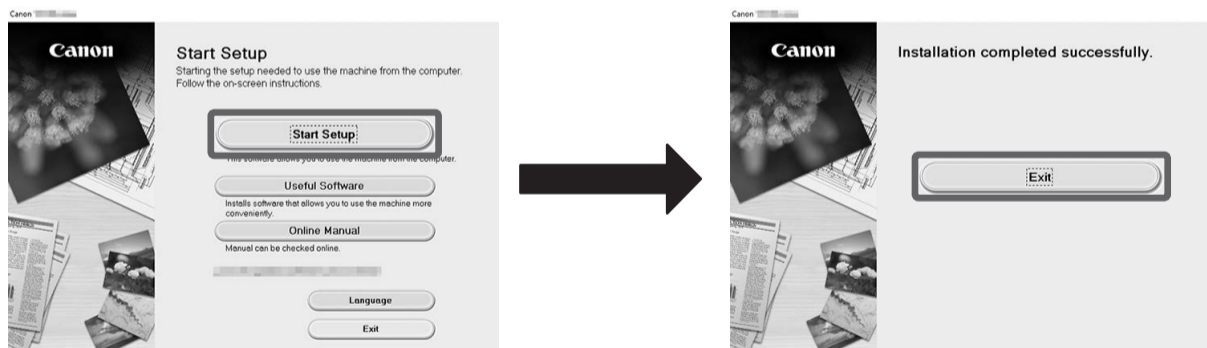

Esto completa la configuración.

- Nota** • Es posible que se muestre una pantalla para seleccionar el método de impresión de la impresora a mitad de la configuración. Si sucede esto, seleccione el método que seleccionó en la página 11 y haga clic en **Siguiente (Next)** y continúe con el resto de la configuración.

Configuración de la LAN inalámbrica en la impresora

Si seleccionó **No** en el paso 3 para la conexión a una LAN inalámbrica en la página 11, configure la LAN inalámbrica con la pantalla táctil de la impresora.

- 1** Una vez haya finalizado el ajuste del cabezal de impresión, compruebe que aparezca la siguiente pantalla y puntee en **OK**.

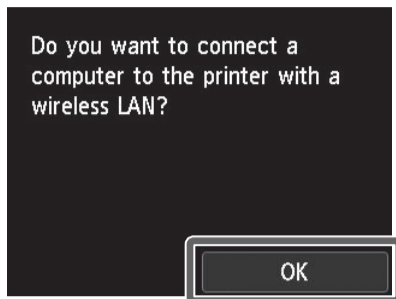

- Nota**
- Si aparece el siguiente mensaje, la configuración inicial de la impresora no ha finalizado. Espere hasta que aparezca la pantalla de arriba.
Comprobación de los inyectores. (Checking the nozzle.)
Rellenando el cabezal de impresión con tinta... (Preparing the ink system.)
Limpiando... (Cleaning...)

- 2** Seleccione y puntee en el método de conexión.

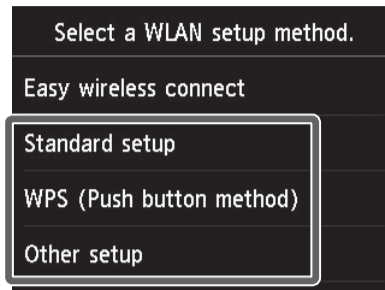

Efectúe la configuración de la LAN inalámbrica siguiendo las instrucciones de la pantalla.

- 3** Cuando aparecen la pantalla de inicio y **(P)**, la configuración de la LAN inalámbrica está completa.

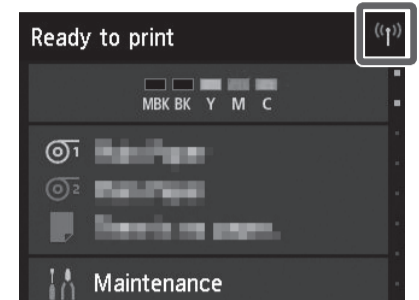

- Nota**
- Antes de usar la impresora, es necesario instalar el software en el ordenador que está conectado a la impresora.
Continúe con "Conexión a la impresora" en la página 12.

Ubicaciones de almacenamiento

- A:** Caja de reserva de tinta
Puede usarse para guardar los depósitos de tinta.

- Importante**
- No coloque un depósito de tinta usado.

- B:** Compartimento de accesorios
- Puede usarse para guardar accesorios como la sujeción de tubo de papel de tres pulgadas.
 - El compartimento de accesorios se incluye con el soporte. Consulte "Conexión del compartimento de accesorios" en la Guía de configuración del Soporte de la impresora (manual aparte) para obtener información acerca de cómo realizar la conexión.

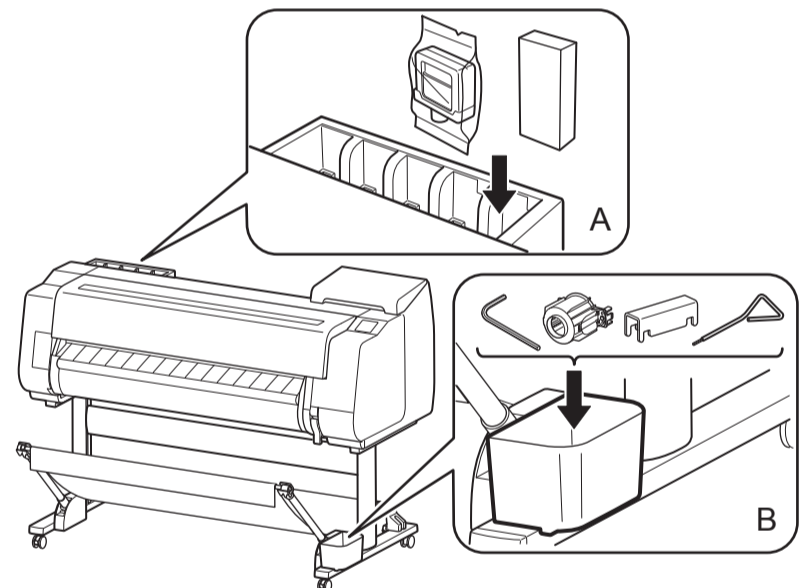

Para cargar el rollo de papel después de la configuración, puntee en el área de visualización de configuración del papel de la pantalla de inicio, después **(P)** (icono de rollo de papel), luego **Sustituir papel (Replace paper)**, y siga las instrucciones de la pantalla.

Para obtener detalles, consulte el Manual en línea al que puede acceder siguiendo el procedimiento indicado en "Cómo visualizar los Manuales en línea" (página 14).



Cómo visualizar los Manuales en línea

El Manual en línea que describe en detalle cómo usar la impresora está publicado en la Web. Acceda a este manual mediante el siguiente procedimiento según sea necesario.

1

Acceda al sitio web de Canon mediante cualquiera de los siguientes métodos.

- Ingrese la URL

<http://ij.start.canon>



- Escanee el código QR



* Se necesita una aplicación especial para poder escanear el código QR.

2

Haga clic o puntee en **Leer el Manual en línea (Read Online Manual)**.

Efectúe las operaciones restantes siguiendo las instrucciones de la pantalla para mostrar el Manual en línea.



Respuesta a los mensajes

Es posible que aparezcan mensajes de error en la pantalla táctil del panel de control cuando configure la impresora. En este caso, es posible que no indique un problema con la impresora, y que la incidencia pueda resolverse fácilmente. Los mensajes y las causas más comunes se muestran a continuación junto con las acciones correctivas. Para más información sobre otros mensajes, consulte el Manual en línea.

Mensaje	Causa	Acción correctiva
El depósito de tinta no está instalado. Instale el depósito de tinta correctamente.	No hay ningún depósito de tinta cargado.	Carga o recarga del depósito de tinta. (Consulte el paso 1 de la página 7 al paso 10 de la página 8)
	El depósito de tinta no encaja firmemente en su lugar.	
No se reconoce correctamente el cabezal de impresión. Abra la tapa superior e instale el cabezal de impresión correcto.	El cabezal de impresión no está instalado.	Instalación del cabezal de impresión. (Consulte los pasos 1 a 9 de la página 9)
	Falla del contacto eléctrico en el cabezal de impresión.	Retire el cabezal de impresión, asegúrese de que no haya suciedad adherida a los contactos del cabezal de impresión y el carro, y después vuelva a instalar el cabezal de impresión.
Papel cargado torcido. Levante la palanca de liberación y vuelva a cargarlo.	Es posible que el papel no esté alineado con la línea de alineación del papel.	Vuelva a cargar el papel de manera tal que el borde del papel esté alineado con la línea de alineación del papel. (Consulte los pasos 2 a 6 de la página 10)
Tamaño de papel no compatible. Levante la palanca de liberación y sustitúyalo.	El rollo de papel se alimenta a pesar de que la hoja cortada permanece seleccionada como fuente de papel.	Suelte la palanca de liberación y vuelva a cargar el papel. Puntee en el área de visualización de configuración del papel de la pantalla de inicio, después  (icono de rollo de papel), luego Sustituir papel (Replace paper) , y alimente el rollo de papel nuevamente. Para más información, consulte "Retiro del rollo superior de la impresora" y "Carga del rollo superior en la impresora" en el Manual en línea.
Error de hardware ECxx-xxxx (x representa una letra o un número) Error de impresora. Apague el dispositivo, espere un momento y enciéndalo de nuevo.	El tope de la correa o la cinta del interior de la cubierta superior no se han retirado.	Desconecte la alimentación, abra la cubierta superior, y retire la cinta y el tope de la correa; después encienda la alimentación.
	Puede haber encontrado un error que no puede resolverse.	Apague la impresora y espere durante 3 o más segundos antes de volver a encenderla. Si vuelve a aparecer el mensaje, escriba el código de error y el mensaje, apague la impresora, y póngase en contacto con el distribuidor de Canon para obtener asistencia.
Error Ecxx-xxxx (x representa una letra o un número) Error de impresora. Consulte el manual y contacte con el centro de servicio.	Puede haber encontrado un error que no puede resolverse.	Escriba el código de error y el mensaje, apague la impresora, y póngase en contacto con el distribuidor de Canon para obtener asistencia.